青島時報

中華郵政特准掛號立券特別優待寄遞之報紙

社址蘭山路號 電話三三五五號 郵政信箱一四三號

第三千九百七十一號

今日出三大張半

登記證 中宣會中字壹肆肆貳號 內政部警字陸貳捌號

電報掛號二五一四號

中華民國十三年九月一日發行

印刷所蘭山路醒民印刷局

本報價目		廣告價目	
本埠	外埠	普通	特別
零售每份大洋四分 每月大洋一元 半年五元四角 全年十元	每月大洋一元二角 半年六元六角 全年十二元四角	△每英寸每日五角每月三元△全面每月二百元每日五十元△半面每月一百元每日三十元△長期廣告面議	△每英寸每日一元每月五元△全面每月四百元每日七十元△半面二百元每日四十元

青島綢緞服裝股份有限公司

開幕大贈賣

今爲優待顧客起見特別贈賣各貨列左

眞絲　印花綢料　每件三元四毛　奉送縫工

美亞　昭明紗料　每件二元九角半　奉送縫工

純羊毛男女游泳衣每件　自二元九角半起至五元五角止

老牌藍瓶香水連美麗盒裝每瓶　原價七角半　特價四角半

大號花露水每瓶二角半

3044老牌牙刷每支一角

325純絲時代舞襪每雙八角半

(除特價品外)凡購貨至五元以上者贈送名貴香水精或新式蔴紗童裝

尚有大批特價貨品分期登載以酬雅意

青島中山路一〇二號

電話六八一一八

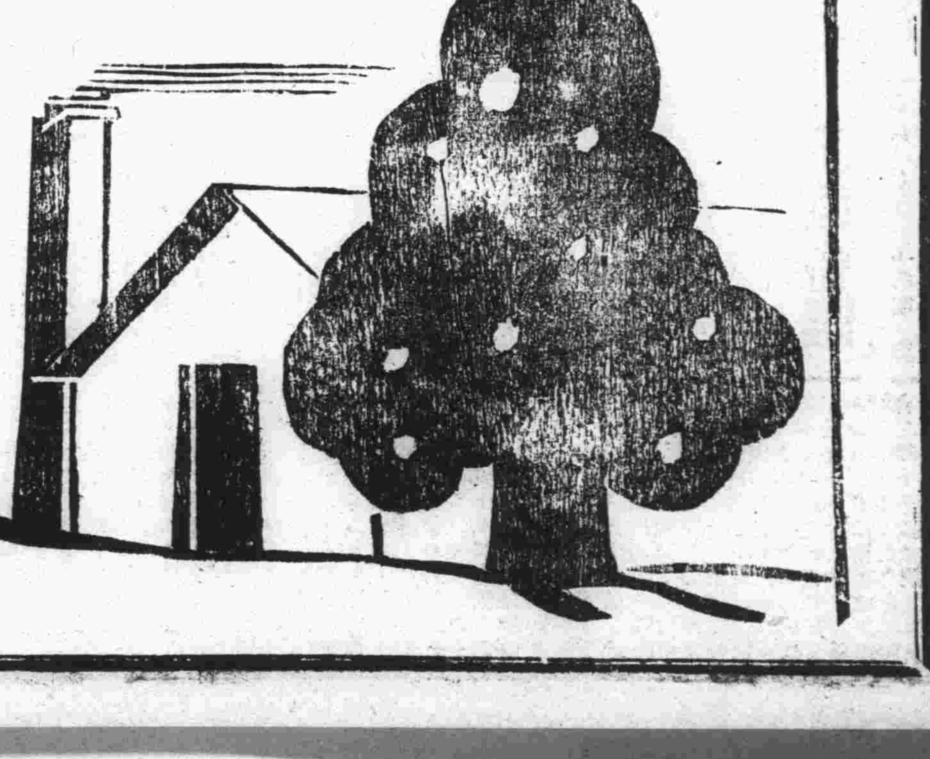

陳濟棠昨晨始抵港
俟粵局定後即放洋
余漢謀軍今明日可開抵廣州
桂軍圖侵粵對湘黔暫取守勢
鄒魯在德病愈現候輪返國入京供職
廣州全市遍貼歡迎蔣委員長等標語

中央社香港十九日電　一、陳濟棠在港擬作二週之勾留，俟粵局安定後，即偕林翼中，區芳浦，林時清，杜益謙，何犖，張國元等放洋，二，林翼中十九日已抵港，

中央社香港十九日電　陳濟棠於十九日晨抵港，記者茲探悉，尚有區芳浦及參議梁植等同來。

中央社香港十九日電　黃季陸，黃麟書，陳嘉佑等，十九日上午十一時半由省乘車抵港，行色匆匆。

中央社香港十九日電　一，省訊，桂軍駐粵辦事處十九日已結束，粵漢路局，佈告，十九日起恢復行車。

中央社香港十九日電　傳李宗仁仍在三水之河口未返桂，有率桂軍東下圖粵勢。

陳濟棠氏　離粵之一瞥

中央社香港十九日電　陳濟棠以二三五各軍反對作戰，黃光銳等率全體机隊及飛行員離省後，兩廣局面頓呈瓦解之象，同時接奉蔣委員長十八日電具見愛護情殷，頗爲感動，乃決定實行下野，還政中央，巧(十八日)晨十時在總部召集會議決宣布其本人離粵之用意，各將領均表贊同，十二時許復在燕塘軍校召集李揚敬，繆培南，林翼中，區芳浦，林時清，杜益謙，何犖，利樹宗等親信，商決處理善後辦法，一，所有東北兩江及駐省垣軍隊交李揚敬繆培南負責統率，二，省垣治安交與憲兵司令利樹宗，公安局長何犖負責維持，三，政治局面則分交林翼中，區芳浦，黃麟書，暫維現狀，俟余漢謀親抵省垣，即妥爲分別移交。當草致余漢謀一電，表示即日離粵，該電原文已見前電，散會後陳仍返總部，結束未了軍務，并召高級人員作臨別談話，李宗仁聞訊，即刻赴總部互談半小時，內容不悉，(五)下午四時許，林翼中等數人又趕與詳談一切，四時四十五分李以桂軍見拒於黃沙西村一帶，未能奪得廣州市，所謀均告失敗，遂立乘西南民航機回桂，省垣緊張形勢，遂漸和緩，陳濟棠始得於午後五時零五分偕衛士十餘乘汽車由邸赴魚珠砲台登海虎艦，飄然東去，別矣廣州，到埠送行者亦僅林翼中等數人，黯然相對，該艦駛至黃埔，停留至九時左右，陳巧(十八日)晨乘艦原計皓(十九日)晨三時可抵埠，適風雨大作，駛行甚慢，延至晨七時始入港口，港警廳警探三十餘名，分乘水警小輪隨行保護，中西記者二十餘人，亦駕電輪在海面守候，七時二十分，該艦泊尖沙咀海面，陳等即換乘開往迎候之小輪靠太古碼頭登岸，乘車直返鳳輝台私邸休息，陳以身體不適，未接見記者，亦無書面談話發表，

廣州全市　一片爆竹聲

中央社貴陽十九日電　獨山桂軍有南撤模樣，在福祿六寨趕築防禦工事，桂空軍以粵空軍將領乘機投誠中央，內部亦受影響，南寧動搖。

中央社香港十九日電　陳濟棠遵命離粵後，兩廣局勢爲之大變，廣州市面已漸復常態，人心安定，憲兵司令利樹宗，公安局長何犖，十九日晨分出布告安民，并與各高級將領聯合電請余漢謀，即來省主持一切，余十八日晚在大庾接陳濟棠電後，即召開部屬會議，決定十九日或廿日派員飛省晤何犖商交接事宜，十八晚并下令政部兼程前進，先頭隊伍一部已越過軍田，廿日前後可抵達廣州，此間商人以陳既離粵，兵燹可免，燃爆竹共慶和平，現已聯合各界組織慰勞隊，赴前方慰勞第一軍，十九日晨市面發現歡迎蔣委員長，歡迎余漢謀治粵，拒絕桂軍入粵等標語，茲將何犖等特致余(漢謀)電及利(樹宗)何(犖)佈告如次，一，余總司令鈞鑒，密，伯南離開廣州，弟等竭力維持治安，請即派員來省，處理一切，盼覆，何犖，張達，利樹宗，林時清，張之英，范德星，杜益謙，巧(十八日)叩，二，銜同前，巧午電計呈達，伯公巧晚離省，各軍師長已回防待命，犖等竭力維持治安，秩序如常，請即來省主持，乞覆，何犖，利樹宗，林時清，張達，范德星叩，皓(十九日)印，三，韶關探送李副軍長旋宗．莫師長道明，葉師長伯芹，張師長黃麟書鈞鑒，伯公已于十八日晚離省，弟等與公紼兄(何犖)竭力維持治安，秩序如常，並已電呈介公，請飭幄公即來主持，切盼示覆，弟林時清，張達叩皓(十九日)印，佈告(一)憲兵司令部布告，溯自軍興，時局不定，陳總司令本救國救民之意，不忍粵民塗炭，經於巧日毅然離省，一切問題，均獲圓滿解決，本部奉令會同省會公安局維持省市治安，專候余總司令蒞省主持，現查市郊一帶，極稱平靖，本部已特派部隊，日夜梭巡，如有不逞之徒，造謠惑衆，擾亂治安，一經捕獲，即按律懲辦。(二)公安局佈告，爲佈告事，本省自本月軍興以來，時局倉皇而莫定，陳總司令本愛國救民之意，爰於巧日毅然遠引，用息糾紛，惟省會首善之區，治安最爲重要，自維忝長治安於茲四載，輔政安民一秉至誠，既與民衆經久而週旋，無不掬誠以相示，今際時局艱危之會，更應淬厲精神，使居民安定，而無驚恐，期全省危而轉安，俟余綏靖主任颭旌早蒞，冀息仔肩，因念省會地方，素稱遼闊，戶口雖頻於稽察，奸宄時虞潛藏，倘有乘此危疑震撼之時，肆爲擾動之舉，則處亂世用重法，無稍寬假，用佈肅誠，其同凜遵。

粵方官兵　均拒絕桂軍

中央社香港十九日電　一，粵軍下級官兵一致反對桂軍東來，原因爲桂軍一到，粵即發給餉械，而粵軍軍餉三月竟未發分文，故一致迎余漢謀表示衆信，余氏日內可到粵垣，二，白崇禧利用粵軍內部分離崩潰之機會，據有廣東地盤，對湘黔暫取守勢，三，巧「十八日」午鐵甲車隊長部鄂，隊副任飛，率領該隊人員來港，所遣坦克車十二輛，裝甲車八輛，無人駕駛，

中央社上海十九日電　孫科談，陳濟棠離粵，粵軍隊完全歸順，粵局於焉解決，粵省善後問題，關於金融與財政，中央自當協助地方當局加以整理，關於軍隊則由余漢謀負責整理，關于行政，中央已任命林雲陔爲粵省主席，當由林主持一切，桂軍刻正由粵省退出，李白如能明白表示服從中央，則全局澄清絕無問題矣，

中央社廣州十九日電　陳濟棠離職後，粵方即進行軍事準備，以抵抗桂軍之侵入，第三軍第一師由黃任寰率領，於昨日由粵閩邊境轉粵漢綫，開往西江，監視桂軍行動，日內粵省東部，另有大軍開往，增厚實力，

廈門十九日電　閩西訊，粵四軍嚴應魚師駐蕉嶺，余漢謀回師後，蕉嶺人心浮動，大埔之粵軍，一夜移營二次，市面中央幣大漲，由硬幣八角至一元零二三厘，粵幣暴跌，幾不通用，通濟艦開港後，永健，逸仙兩艦十七日自滬抵廈，十八日續開粵，反正兩魚雷艇尚未來廈。

滿鐵駐津事務所　調查華北情形
現已完成一部呈報總社　關於開發事宜不外兩項

中央社天津十九日電　滿鐵駐津事務所，調查華北經濟情形，現已完成者·爲華北財政概況，晉省產業貿易，及河川測野，華北海灣情形，魯省紡織業概況，及產棉情形，華北冀東灤榆薊密區內貿易概況等，現已製成詳表，呈滿鐵會社及關係方面核閱，此外尚有若干項在繼續調查中，據該所宣稱，關于開發華北經濟事宜，將來不外就技術與質量兩項援助·一切尚在商洽中，

二十路軍總指揮　張鈁昨由京抵濟
慰問韓疾並轉達中央意旨　王廣慶常志箴唐襄同抵濟

濟南十九日午後十二時電話　二十路軍總指揮張鈁今晨由京抵濟，監院委員王廣慶，河南省委常志箴，山東駐京辦事處長唐襄同來，張談，來濟爲看望韓主席及各友好，約住二三日赴河南轉陝西，再過京及閩防次，聞張氏此來，並就便轉達中央意旨，慰問韓疾。

整理粵省幣制　財部當局積極進行

中央社南京十九日電　財政當局現擬乘粵省軍政改革之際，將粵省幣制在不損傷社會經濟及人民生計原則下，加以徹底整理，俾免粵人陷於萬劫不復之地，聞中中交三行負責要員日前來京，即係乘粵省某要人在京之便，專門商討此問題之解決途徑，業經獲到完滿結果，此次對粵幣制之整理，當可順利進行，惟將來粵毫券價值，當視準備充足與否者定，各方均盼陳濟棠在此交替之際，勿對粵毫券準備金有所損少，以全粵金融於萬劫不復之地，

香港十九日電　蔡廷楷蔣光鼐十八日聯名電復西南，謝絕上省。

中央社廣州十九日路透電　廣州市公安局長何犖發表示文謂，渠將繼續負責，維持廣市之治安，以待余漢謀之抵省，同時廣州情形已漸恢復常態，政務會與執行部近會由二中全會下令取銷，今已停止辦公，今晨全城各處已張有歡迎蔣委員長與余漢謀之標語，衆信余氏須俟從容佈置各事後，始能入省。

林雲陔電唐等　表示反對粵陳異動

中央社南京十九日電　粵主席林雲陔反對粵桂異動，已隨蕭佛成到港，巧(十八日)電唐少川等，其原電云，南京中央黨部葉秘書長楚傖先生，譯轉唐少川，王亮疇，許如本，孫哲生，馬超俊先生，並諸同鄉諸先生均鑒，粵局日趨嚴重，和平斡旋無效，陔迫不得已，隨佛老來港，以示堅決反對，而促當局之覺悟，後患方長，諸公關懷桑梓，尚望共抒藎籌，挽此危局，弟亦惟有盡其力所能及，以圖補救於萬一也，弟林雲陔印巧。(十八日)

中央社南昌十九日電　熊式輝爲報告政務并請示今後施政方針，十九日晨離省赴滬轉廬晉謁蔣委員長，省政由秘書長劉體乾代行。

四路軍政訓處　揭破粵陳通敵內幕

曲江十九日官電　特急，全國各地軍政機關民衆團體各報館均鑒，頃發一電，文曰，特急，廣州陳濟棠先生鑒，廣東飛機四十二架，全數于本卯飛抵韶關，并無損失，各位空軍同志，頃于歡迎席上報告此次飛韶經過，謂，廣州白宮酒店，日前住有日本機師百餘，浪人二百餘，來參加濟棠先生的抗日救國工作，我等受着良心的驅使，遂不約而同于今日拂曉北飛等語，我粵空軍同志，忠勇果決，眞堪欽佩，而閣下唱了兩月有餘抗日救國獨幕劇，亦于此急鑼急鼓聲中曾遍宣傳于世界，嗚呼老濟可以休矣，國民革命軍第四路總司令部政訓處巧等語，查陳逆假名抗日，實行叛國之謬悖行爲，早爲各界所共見，然個中黑幕，仍未完全揭穿，我粵中民衆尚有一部份受其蒙惑者，今得此消息，當可以明白一分矣，嗚呼誰無天良，誰無國家民族觀念，對于陳逆今日之禽獸行爲，應有如何感想，所望迅速奮起，口誅筆伐，誓滅此獠，望我廣東民衆，速下決心，罷市罷工，與陳逆斷絕關係，使陳逆暴亂早歸消滅，謹此宣言，敬維亮察，國民革命軍第四路總司令部政治訓練處叩巧(十八日)印。

中央社南昌十九日電　粵空軍第八隊長郭漢廷率機七架，飛行員三十餘人，十九日抵南昌，下榻勵志社等處，黨政軍要員范爭波，王次甫，程時煃及各界代表多人，前往機場歡迎，并向各航空人員贈獻鮮花，以示歡迎，聞二十日仍有多數之飛機抵此，

何應欽程潛等　電勉粵省空軍人員

中央社南京十九日電　何應欽，程潛，朱培德，唐生智，陳調元，十九日電勉粵空軍人員，其原電云，香港探送黃司令光銳，並轉空軍各同志均鑒，頃讀巧日通電，藉悉兄等督率各飛機，飛抵韶關，候中央之驅策，促伯南之覺悟，見理之明，爲國之忠，緬維辛勤，良深嘉慰，嗣後尚希勤加訓練，益勵忠貞，發揚奮厲無前之精神，以寄國家干城之重任，特電慰問，並祝努力，何應欽，程潛，朱培德，唐生智，陳調元，皓(十九日)印。

中央社貴陽十九日電　近來廣西民衆逃黔境者甚多，據調，桂省李白異動後，各縣壯丁被迫抽調一空，近因桂鈔狂跌，軍費困難，計復舉辦牲畜捐，生牛不分大小，每隻收捐六元，生豬不分大小，抽捐三元，限三日繳清，現凌雲天峨等縣民衆相率逃居羅甸者，已有二千餘人。

中央社香港十九日電　鄒魯在德，悉蕭佛成林雲陔等反對陳李異動，後離粵，來港，特電港友程鴻軒代表前往致候，程并云　鄒甫愈，即返柏林候輪歸國入京供職。

石友三日內就　政務會委員職
宋哲元昨晚在私邸宴石　石發表書面談話

中央社北平十九日電　石友三十九日下午赴武衣庫謁宋哲元請示就政會委員日期，即晚七時宋在私邸宴石，邀秦德純等作陪，聞石日內即就職，并準備出席政會本週例會，事畢返津，料理私事，然後再來平久住。

中央社北平十九日電　石友三十九日晨十一時半由津抵平，門致中富占魁等到站歡迎，下車後即赴北京飯店休息，旋即接見記者發表書面談話云，此次來平係因政會電召來平就職，特來謁宋委長，並與各委見面，至就職期，須請宋委定，本人爲軍人，於政治無經驗，深恐不能有所供獻，希望在宋委長及各委領導下，爲地方人民多謀福利云云。

朝鮮清津日駐軍　擅捕我領館人員
—指有探報軍情嫌疑—　外部電令駐日使館要求釋放

南京十九日電　我國駐朝鮮清津地方辦事之隨習領事孫秉乾等，本月十六日忽被當地日駐軍指有探報軍情嫌疑，全行捕去，其眷屬亦同時被捕，聞外交部據報後，以該員等既爲我國領事館館員，在處辦事歷有年所，縱有報載嫌疑，亦應依照外交途徑，由我國處理，不得擅自拘捕，十八日電令我國駐日大使館，向日外務省要求迅速釋放並保留一切正當要求之權，同時並飭駐朝鮮京部總領事，就近向朝鮮總督府爲同樣要求。

畜牧獸醫學會　昨舉行二次大會
選出理監事及會長　晚開聯席會後閉幕

中央社南京十九日電　中國牧畜獸醫學會十九日晨舉行一屆年會二次大會，通過議案多件，並選劉行驥等九人爲理事，許振英等五人爲候補理事，張甫芝等五人爲監事，何正禮等二人爲候補監事，並選蔡無忌爲會長，陵之長爲會計，羅清生爲書記，中午中央農業所等五機關歡宴，下午參觀京各畜牧獸醫機關，晚並舉行一屆理監聯席會議，討論今後會務進行，至是年會遂宣告閉幕，

滬收回越界電話權
仿水電辦法合組一獨立機關　資本百五十萬年內或可實現

中央社上海十九日電　滬收回越界區電話權，將仿照收回越界區水電辦法，合組一獨立機關經營，資本預定一百五十萬元，由交部市府公共租界工部局上海電話公司等籌認，我方佔百分之六五，租界佔百分之三五，下月可簽訂，年內或可實現。

西班牙政府　維護治安
將採必要手段

倫敦十八日電　西班牙政府現能控制一切，并採取必要手段，用以維護公私制度。

日軍千餘名　開抵榆關

中央社天津十九日電　昨日起在南大寺演習之駐屯軍千餘人，現由津唐等地開抵榆關，十九日起在南大寺一帶演習。

歐亞新機
昨由德飛抵滬　下週即可駛用

中央社上海十九日電　歐亞公司向德國漢沙公司訂租容克斯三發動式巨型機一架，五日由柏林起飛來華，途經雅典，因機件發生障礙，停留數日修理，始于十九日午一時一刻飛滬，下週即可加入京滇綫駛用。

平濟通車　增開問題
雙方商洽已有眉目　定廿八作最後商洽

中央社天津十九日電　增開平濟通車事北甯路局已有相當眉目現雙方定二十八日在北戴河開會作最後之商洽。

贛省府刷新　贛南政治
派省委等出發視察　禁烟會請撤禁烟局

中央社南昌十九日電　省府爲刷新贛南政治，復興地方事業，派省委李德釗率民財建教各廳科長數人，前往贛南巡視，該員等準備日內首途，又省禁烟會呈省府轉請撤銷贛南禁烟局，俾統一禁政。

美遠東旅行團
又有百五十人啓程來華　分爲四批首批現已抵平

中央社北平十九日電　美遠東旅行團又有一百五十餘人啓程來華，分爲四批，第一批乘克森公司輪船，第二批係乘美國旅行公司輪船，第三批係自由旅行者，首批一部團員男女八人，十九日八時入秦島，當日抵平，其餘各批亦即陸續抵平，每批在平留三日，即返秦搭原輪返美

南洋考察團
昨日抵港後日赴菲

中央社香港十九日電　南洋商業考察團高事恒等一行，十九日由滬抵港，留兩日返菲。

冠蓋往來
三要人過徐

中央社徐州十九日電　商震十九日晨由京乘專車過徐返汴，二十路總指揮張鈁，十九日晨由京過徐赴濟，孔祥榕十九日午由京過徐赴青島，

北寧路緝私辦法　日內公布施行
安斯爾北上期刻尚未完

中央社南京十九日電　奸商娘入前有私運大批人造絲至膠濟路周村，濰縣等處銷售。致近來江浙紛綢業銷路大受其剝奪，預料財部此次頒布之各工廠所購人造絲及用人造絲或攙用人造絲織成土貨運銷稽查及情理辦法施行後，前項變相走私當可制止，另息，海關防止路運走私總稽查處．在津浦平漢各路均已遍設緝私分處，惟北寧路尙付闕如，故該路走私仍甚猖獗中，外正當商業，同受其害，即日本正歸商人，損失尤爲嚴重，聞政府對北寧路緝私辦法．現已擬妥　日內即可施行，安斯爾何日北上，刻尙未定，

中央社徐州十九日電　津浦路徐州車站十九日晨查獲攜帶走私貨商張鳳鳴，並私財多件，貨交法院處理。

中央社天津十九日電　津海關近與北甯路局磋商關員入站緝私保護辦法，並擬在平津沿綫楊村等站設立稽查分處　俟安斯爾日內來津正式會商，屆時尙可有所決定。

英法比三强會議
定本月廿二三兩日在倫敦舉行
英不願歐洲有小組織　羅決修鐵路聯接捷機

巴黎十八日海洋電　半官方面證實，英法比三强會議，決於本月二十二及二十三兩日，在倫敦舉行，法官方面對英國允許參加，頗表寬慰，因於義國拒絕參加羅迦諾各國會議，並德奧協定成立後，該會恐將根本取銷，而今世界生歐西集團崩潰之思也，官方謂此會改在倫敦舉行，將不影響其重要性，三國首揆及外長均將出席，三國政府舉行此項會議之用意，係表示三國合作之精神，並求和平改建歐洲

日新聞界　考察團
昨夜離津赴濟轉來青島

中央社天津十九日電　日新聞界讀俱樂部來華考察團一行，十九日晨參觀市容，並拜會各方，定夜十一時半離津赴濟取道青島回國。

北洋恆源兩紗廠　業務不振
受日商競爭影響　決定出脫

中央社天津十九日電　津誠孚信托公司經營之北洋恆源兩紗廠，因業務不振，日僑各廠繼續擴充，連日開會討論結果，決定出脫，或增加日股，現已開始接洽

中央社天津十九日電　日商各公司除分別收買津市各紗廠外，亦極注意唐山石家莊等地各廠，擬分別進行接洽。

英人希德

倫敦十八日路透電　昨日在巴黎議決未來之羅迦諾英法比三强會議，定於七月二十三日在倫敦舉行一次，是以先在倫敦會議計劃，以便招集範圍較大之歐洲會議，此次會議中將不致成立三國共同政策，因其足以妨礙他國，特別爲與德義兩國之交涉，是以倫敦會議將限於現時國際情勢之討論云。

比三國會議若能成立協定，則英法比義德五國會議當於八月十五日在比京開會，據負責方面消息，英國政府現擬在外交上作，大規模行動，此項行動包括下列三階段，一，三國初步會議，一，羅迦諾公約五簽字國會議，各該國當以平等地位參加會議，至於會議目的，係在訂立西歐新互助協定，以代替羅迦諾公約．並保障法比兩國邊界之安全，三，本年夏末秋初舉行大規模歐洲各國會議，以便解決歐洲一般局勢並將凡爾賽和約所載經濟財政殖民各款，會同加以修正，藉使歐洲一切問題之解決．先由德國發動，並依照該國之計劃而爲之，外次文西泰本日午後與法國大使考賓會晤時，聞會事上項計劃告之，此際政府所最感關切者，厥爲五國會議，而三國會議則僅爲五國會議之先聲，至于歐洲各國會議能否舉行，則尙在未定之前，現知三總，會議議事日程將包括下列各項問題，一，程序問題，二，代替羅迦諾公約之新制度·三，歐洲一般局勢之解決問題，英國現恐東歐各國尤其是蘇聯，因解決辦法限於西歐一隅而起恐慌，故處欲予以安排，同時亦不顧使英德兩國有所藉口，而益形密切，提擴，故對於三國會議之討論範圍，務欲加以限制，并力求明確　俾勿以英法比三國妥協之既成事實，置於義德兩國之前·而爲求來方國會議預留成立諒解之地步也，此由會議開會之際，三國首揆及外交當局，均當親自出席云。

時評
西南兩機關停止辦公

據昨日港電訊，西南兩機關現已停止辦公．廣州情形恢復原狀，余漢謀軍隊兼程前進，先頭部隊即將到達廣州，可見大家所注意的粵局即行完全解決。過去，西南當局以政務會對抗國民政府，以執行部對抗中央黨部，實際上無異獨立政府。數年來，王亮疇等幾度奔走，呼籲統一，終於無效。最近陳伯南異動未成，幸能迷途知返，急流勇退，而防害黨政系統的兩機關亦一旦撤銷，這不能不說是國家的良好現相。

現在，我們要注意的是，桂中李白的行動如何了。前日粵陳離粵的時候，李氏亦乘機飛邕。究竟李白是否因陳去而服從中央，尙未表明態度。據昨日孫哲生談，絕無其他問題等語。我們也這樣想，李白果能接受中央的命令，就正副綏靖主任職，中央當局不至再興問罪之師。所以我們希望李白早日表明態度，維護和平統一之局。大家保存僅有的實力，準備着「槍向外放！」

陳濟棠卽將放洋

港電訊，粵陳擬在港作兩週之勾留，俟粵事完全解決後，即行放洋。我們對於陳伯南之還引，不能與陳銘樞之放洋等量齊觀。因爲，陳銘樞在福建高揭叛旗的時候，經過了一星期的激戰，才不得已而出走。此次粵陳不待戰事暴發，毅然離職，這是值得欽佩的。有人說，粵陳之離粵，完全是部屬反正的結果，這種見解我們不能同意．陳氏果眞要蠻幹到底的話，他未嘗不可以跑到廣西去，聯合李白二氏與中央軍決戰。然而陳氏認爲，這是「無謂的犧牲」，於是乎怡然引退。據昨夜最後電訊，李白有決心侵粵的企圖，對湘黔暫取守勢，這末以來，我們敢斷言，李白二氏也不會有好的結果，在不久的將來，李白的部下也未必不紛起反對內戰，使李白無用武之地，到那時候，欲求如陳伯南安然離職，恐怕辦不到罷！

五國會議

倫敦十七日哈瓦斯電　消息靈通人士頃宣稱．英法節，尙未正式通知英政府，同時此間人士之意見，以爲該會議之舉行，不能較外交途徑所進行者更勝一籌，倫敦對三强會議所希望者，厥者對將來羅迦諾五强即英法比義德會議，大約須討論之各問題，交換意見耳，聞英國願就其政策之最大目的，參加會議，英國之政策，志在謀歐洲問題之解決，衆信英政府將竭力遏止歐洲蹈二十二年前之覆轍，分成數集團，彼此對抗，成縱橫之局勢，

太平洋海面發生兩颶風

一進至海南島南部 一在呂宋東洋海面

中央社南京十九日電 京市日來氣候涼爽，十九日轉熱，但最高氣溫僅華氏八十八度九，又中央氣象台息，太平洋面十六日曾發生一颶風，現進至海南島南部海面，其中心在東京一百十度與北緯十七度間，向西進行，風力不強，又新近在呂宋東北洋面亦發生一颶風，其位置爲東經一百二十度，北緯十六度，風向西北，西東沙島附近已發生大風，粵省沿岸風力亦增強，但此項風力因距離遙遠，長江流域不受影響。

孟特勒會議通過 海峽公約最後稿文

土有權在海峽籌備軍港

孟特勒十九日電 昨日午後孟特勒會議通過海峽公約最後稿文，公約議定書載明土耳其自八月十五日起，仍臨時實行公約各條件，土耳其有權在海峽籌備軍港，自公約簽字之日起，議定書即發生效力。

世運與柏林建設

德首都特別員對記者詳談

柏林通訊 德國首都政府特派員向記者詳談世運會種種籌備情形，茲譯誌其談話內容如次，一九三六年在葛米市舉行之第四屆世運會冬季賽，既以圓滿光榮的告竣，則本年八月間在柏林舉行之第十一屆世運會，已入於切實籌備的階段，德國首都認爲負此使命乃係一種光榮，與葛米市同此感想，必當本其古來流傳的德意志好客的佳風，對於來會之賓客無論任何國籍，莫不竭殷殷招待也，本署當會同市政管理局盡力布置務期本年八月間所舉行之慶祝週，光滿世運會的色彩與冬季賽時巴顏山中之情形，大得列國代表之讚稱者相同，屆時柏林城外國立運動場之廣場上，將全集來自世界各處之數千萬人，以證明在國際和平的競爭場上各國健兒競賽之身手及其跑澤與共之精神，同時當亦感覺德國對於滿足世界上共同需要之事務無不盡力樂爲協助，是以德國人民認爲本年自担任籌備世界運動會，乃係一種光榮的使命，凡屬德人莫不應協助一臂之力者也，各國來賓將一一示其自希競技舉行地之前景，對於特勒氏當政後各種偉大之建築，務使各來賓於參觀競賽快慰之次，更一識此前近不休的城市之眞面目也，關於柏林城世運會之籌備，以凱旋路爲起點，此項慶典大路自亞歷山大場起經過國王街宮禁場，林橙樹下大街，出布蘭登堡門，經沙老吞堡大道，俾士麥街，沿凱撒街，過希特勒場，以至國立運動場沿街兩旁及廣場上，皆高列旗幟，且高搭多處凱旋牌坊，足爲主要之裝飾，各衙署及公共機關之房屋皆飾以鮮綠懈葉紮成之彩環，爲使柏林市其他街道亦具有同一美術的觀瞻起見，亦皆以一貫的計劃加以裝飾，另一重要的使命則爲修治赴世運會場之主要的進路，着手修築赴國立運動場之大橋業及一年，現已完全竣工，該橋寬度爲五十五公尺，距國立運動之人口甚近，密邇交通總站，鐵道通過其下而吾下車道橫穿其上，交通極爲便利，而其他可達運動場之道路亦莫不可隨來賓之意，自由來往，吾人更願對遠來之外賓，及吾人外國之友人。指示正在工作建設中之柏林，職是之故種種建築計劃，多或加工趕造，例如馬素倫大街之展覽會新屋雖尚係粗工草創，然正足表現德國之新作風也，此屆世運會上，預計將有三十萬來賓，惠然滋止，務期準備得當使來賓等起居安適，及吾人認爲榮幸之義務，旅館公寓殊有不敷住居之虞，柏林之私家宅邸，多有請願作臨時賓館之用者，僅西區一隅，報名者已逾十萬家，以威而美多福，旅特立次，沙老吞堡及斯盤路各處爲第一線，吾人對此極表歡迎，蓋由該處至該運動場費時甚暫也，現在外國來此定宿舍者，已有六萬起，僅斯堪猶那維亞各國，已逾一萬八千餘起，尤足令吾人快慰非常，然而僅有安吉之宿舍，不能認爲已事也，必使吾嘉賓遇事得有顧問嚮導之便利，城內各處皆設有問事處，並分設有若干詢問及臨時顧問機關，爲期凡關於尋求宿舍支配遊覽時間，劇院電影等事項，皆能洽商指導設博通各處語言之人，凡以文化上通行語言見問者無不可立即作答也，當第十一屆世運會時，柏林之藝術生活當然亦須廣爲展覽，業經預定者演劇，音樂會宮庭音樂，露天音樂等，在國外亦甚著名之柏林飛立哈摩尼樂隊，將在柏林市戲劇舉行演奏，此外更以八月一日至十六日爲柏林電影週，屆選德國及他國第一流名片上演以表慶祝之忱，德國首都當局當盡力協助使此世界國慶之運動會，得其圓滿之結果，且同時藉此青年之集會，使成爲世界各民族聯絡之和平慶典，凡惠來之嘉賓，於返國之際，皆能對於新興之德國，及第三國家之首都，留有正確之印象，乃吾人之大願也。

青島 志成英文學社

事半功倍

本社英日速成科及日文普通科續招男女生茲爲普及教育起見特設英文普通科分初級高級二班

學費極輕初級每期（半年）十元按月兩元高級每期十二元按月二元五角授課時間每晚七時至九時每班每日一小時每日以捷徑法教授實地練習會話，拚音，造句，作文，繙譯報名時間除禮拜日外午前七時至九時午後五時至十時惟初次入學者須繳報名費一元每班只招十名如額滿時停止招收報名從速勿失良機八月一號開課自選課本自選時間可隨時入學學費面議教師係東北商業大學出身研究英文二十餘年日文科由日人担任教授發音準確教授及法學員入學後自知言之非虛也社址禹城路十一號

失票聲明

啓者於本月十一日敝在濰由同盛銀號使妥黃縣復泰義七月八日在黃立貳百捌拾號票一只金順和名下國幣一千元即期至青島海泊路福興祥照付不意遇雨途中遺失當即向同盛銀號並福興祥掛失票止付外特此登報聲明作廢

濰縣德合昌謹啓

福順泰

洋廣雜貨 應時用品 彩鳳羹青 化粧香品

中山路五十六號 電話三七一二一 五四七〇

商標

啓新洋灰 愛國同胞 提倡國貨

馬牌洋灰是中國頭一家洋灰成色優良堅固耐久各界早有定評現在大家提倡國貨本公司爲歡迎顧客起見特別廉價 光顧諸君請至下開各處接洽

青島分銷處 館陶路廿三號同源公 荷澤三路廿三號義和祥 中山路廿七號祥泰號 電話四一五八 電話四一八一 電話二一二七

青大農場

出售牛羊奶

提倡推廣廉價出售大小牛羊 獸醫化驗消毒清潔滋養衛生 電話八三七二號

天眞照相材料行

經售各國照相材料 照相快鏡 代客冲晒 免收冲費

青島中山路一三一號 電話四八零零

光華美術製版社

電話五五九一五

青島李村路十四號

介紹國醫

楮亞佗醫士乃鎭江醫學世家經驗宏富於前年來本市懸壺寄寓於聊城路四號凡經先生診治者無不手到春回同仁等深佩先生學識有獨到之處用爲介紹并代訂診例以應先生濟世之素願當亦爲病者所樂聞也

診例 門診上午八時至十二時診金一元 出診下午一時至六時診金二元車資四角 特診診金四元車資六角路遠面議貧苦施診 診所聊城路四號

介紹人

邢契莘 王時澤 崔士傑 胡家鳳 李琴鶴 儲鎭 袁方喬 劉月鋤

于維廷 丁敬臣 袁道沖 李毓成 戴希彭 宋雨亭 王仰先 徐勉之

孫學清 尹樸齋 姚汝鈺 莊叔英 吳君肇 胡筱溪 凌漢 劉筱亭

大仁堂 立愈久淋

白濁丸

完全保好各界證明一准有效

敢稱治淋神藥服用非常簡單愈淋非常速快無論新久白濁下淋尿後淋偏墜腎虛老濁常年不斷用過千方百藥不好洗療注射無效此丸只用一盒立愈奇方奇藥與市上各種成藥確有所不同男婦淋病完全包愈小盒二元大盒四元

大仁堂 婦女

破血丹

此藥專治婦女經閉不通數月不見腹中積病左條右塊血聚成癖肚大成形血蟲癆症鬼邪胎病孩死腹內不下一切雜疾隱病凡婦女血水不見之病千方百藥治不好此丹只用一付其病立下重者二付百病化爲血水元氣不傷百試百驗每付三元 單料一元六角

消毒大王一掃丸

此丸效力非常之大凡是男女染毒之症發生軟硬下疳腫痛毒串筋骨痛老毒不清淤毒不淨皮膚瘡症一切新舊毒症漏治不好打針無效即服此丸其毒立從二便消出一掃清完永遠除根每盒二元另有詳章此藥北京各界馳名實有特別效驗

調經止帶丸

一盒保好無效退洋 婦女白帶久而最傷元氣月經因之不調百病因之而生面黃肌瘦飲食無味有時燒冷腰腿酸痛頭暈肚痛赤白帶下之症一盒保好當服延年每付四角每盒二元服法另有詳單

北平張氏保肺丸

潤肺化痰定喘止嗽寬胸順氣立見神效 不論男婦老幼年深日久勞傷咳嗽吐痰代血夜不安眠咳嗽不止一切風寒咳嗽等症服此一付立効三付斷根每服大洋一角

婦女常服永保平安安胎種子坤中之寶

調經養血保眞丹

專治婦女經血不調月經前趕後錯經期腹痛血色不正病塊崩漏白帶下寒兩脇發脹腸悶嘔吐惡心食涼瘀血成病左條右塊氣短神虛頭暈頭痛四肢酸軟咳嗽痰喘氣血兩虧午後發燒作冷面黃肌瘦不思飲食日輕夜重自汗盜汗身體素弱胎前產後失調作病或姑娘經閉乾血癆症服此丸立服立效一切新舊經血不調百病皆治藥到病除常服此丸調經養血滋陰補虛安胎種子最稱女界寶丹服法另有詳單每付三角半打一元六角一打三元外埠函購加郵二角

開竅耳聾丸

不論男婦老少遠年近日耳聾耳底耳痔耳內蟬鳴有風聲樹聲或因幼小耳底舊根或因槍炮驚傷或因腎虛病後失調一切耳竅不通不靈之病用過中外各藥不好此丸只用一小料即愈小料一元二角半料二元

化癥淨面水

主治酒刺粉刺面生乙痘雀癍汗癍面皰黑痣積瘢點皆有奇效 臉風霜白癬汗疹皮粗一切面部各種色痣 大瓶五毛小瓶三毛 萬春堂總售處

心胃氣疼丸

不論何種心肝胃痛氣疼胸疼肚疼及胃吐酸胸膈飽脹痛食入即吐積滯痞塊等症多年老病服用此丸解鬱舒肝寬胸順氣痛疼立止凡由肌飽或急氣多得之病三付准好每付二毛一盒六付一元

青島分銷處 太和春：金鄉路 萬春堂：高密路 福海藥房：黃島路 水聚福：博山路 台東鎭威海路泰和堂 會海藥房費縣路九十一號

各縣代售 曲阜：毓昌號 坊子：豐記藥房 青州：中西藥房 泰安：晉成號 淄川：益華號 周村：同興茂

烟台分銷處：福記銀樓南門大街 外埠函購加郵二角寄信濟南大仁堂 濟南小分處 博山慶雲莊 稅務街濰縣

大仁堂藥房 緯六路銷處衛生堂東關瓜地市街

福祿壽大戲院

七月十九起映

米高梅公司驚天地泣鬼神之空前出品

本院七月份最瑰麗之貢獻

單臂奮神勇，力降獅象，威懾虎豹！同氣感血倫，恩重骨肉，情逾舐犢！

兩顆燦爛非常之兩大明星

華雷斯皮萊 賈克柯柏

繼金銀島後在包爾勞斯基導演下之不朽作

尋子伏虎記

萬獸卒演百戲雜陳飛蹻凌空

表演極純熟精妙之能，節目場偉大新奇之美，搆局驚悱惻纏綿之致，危險緊張，猶狂飆駭浪，低徊激昂，誠可歌可泣，不特銀幕上難得之珍品名劇，亦爲宇宙間稀見之馬班獸戲。

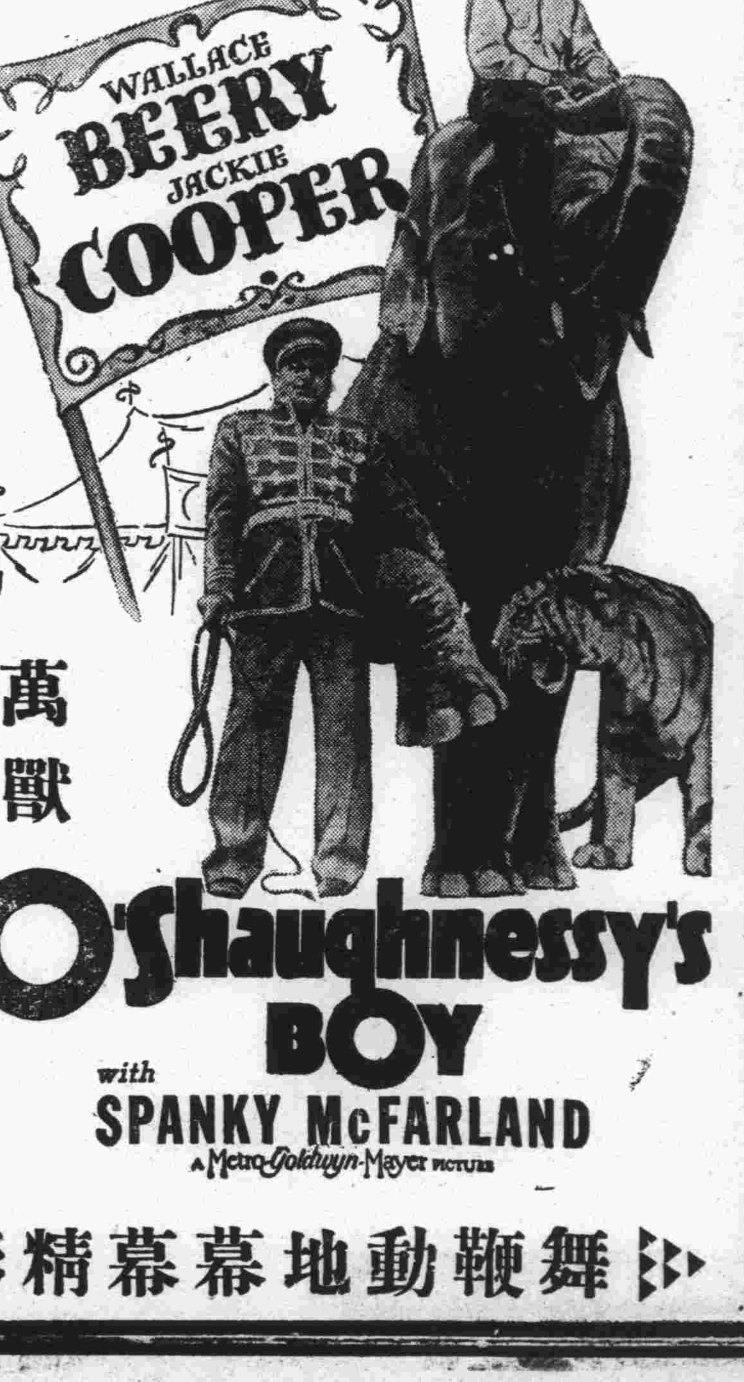

舞鞭動地幕幕精彩場場熱鬧

明星大戲院

七月十九，二十，二十一連映三天

血肉至情的素描藝術尖端的銀畫

熱淚奪眶 里昂巴里摩亞 唏噓不禁

一代宗匠把他整個靈魂傾注在膠片里

犧牲自我祇求利人抱定宗旨仁術濟世藥石不作繼以精神斯人斯人是賢人是聖

銀幕上眞正的藝術品

深刻非常動人肺腑名貫榮響貢獻

劇情深刻銳利如并州快剪直刺心坎！

國醫之聖

珍妮麥唐納與奈爾遜埃第合演作

廿一晚：九時十分獻映一場

一九三六年度至尊無上千載難逢空前絕後的歌劇

鳳凰于飛

現已售票。對號入座。請速向本院票房定座

挨餓或受苦

此乃許多患消化不良人們所可選擇之兩條傷心途徑他雖覺得飢餓欲食而怕於食後痛苦輒不敢恣其食慾一快朵頤祇得少食而已即此少食之後且仍不免受苦或且此種痛苦君已身自受之而爲過來人矣若然則譚君儉卿最近所述其個人之事實不啻爲君之利益而發爲君之指導而言也

譚君原籍廣東番禺現在新加坡丹戎百加路二百五十八號利源酒莊司賬之職其來書云『鄙人前患消化病甚劇雖所食不多食後胃部疼痛劇烈且夜不安眠體重輕減虛弱黃瘦屢服各藥未能斷根及至去年年底體更不支後由友人贈送韋廉士醫生紅色補丸囑爲試服服後果然體氣轉佳飲食逐漸增多而無疼痛之苦夜眠亦較安適續服不久飲食如常體力增進現已完全痊愈康健强壯此均出自韋廉士醫生紅色補丸之所賜也』

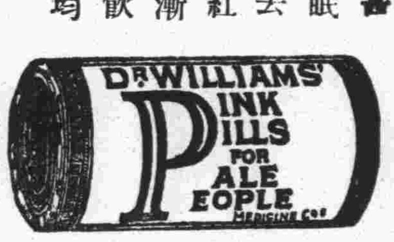

韋廉士醫生紅色補丸爲世界馳名補血良藥血爲週身神經及各部器官所賴以維持其健康之要素以其善補血故亦善治血虧腦弱早老痛瘋瘧疾以及婦科各症

各藥房皆有出售或逕向上海江西路四五一號韋廉士醫生藥局函購每瓶一元五角六瓶八元郵力在內

要聲音 清爽洪亮

用韋廉士吸入止咳片

演說家宣道師敎員歌唱家戲劇家以及一切多說話之人用韋廉士吸入止咳片清其喉管强其聲音大有裨益如綏遠張皋鎭天主堂張若望君即此中人語之一

張君書云『舍姪女耀淸卒業于北平淸華學校現執敎於玫瑰營子女子師範前患肺疾說話稍久即咳嗽胸痛但上課前若含韋廉士吸入止咳片半片於口中症即不發矣又鄙人爽已含用此

項藥片亦甚有效自韋廉士吸入止咳片爲最新』學吸氣根治咳嗽傷風喉痛科管支炎氣喘聲啞失聲等症氣適有效妙品 各藥房均有出售或向上海江西路四五一號韋廉士醫生藥局購買大瓶每瓶七角五分小瓶六角郵力在內

無上上品

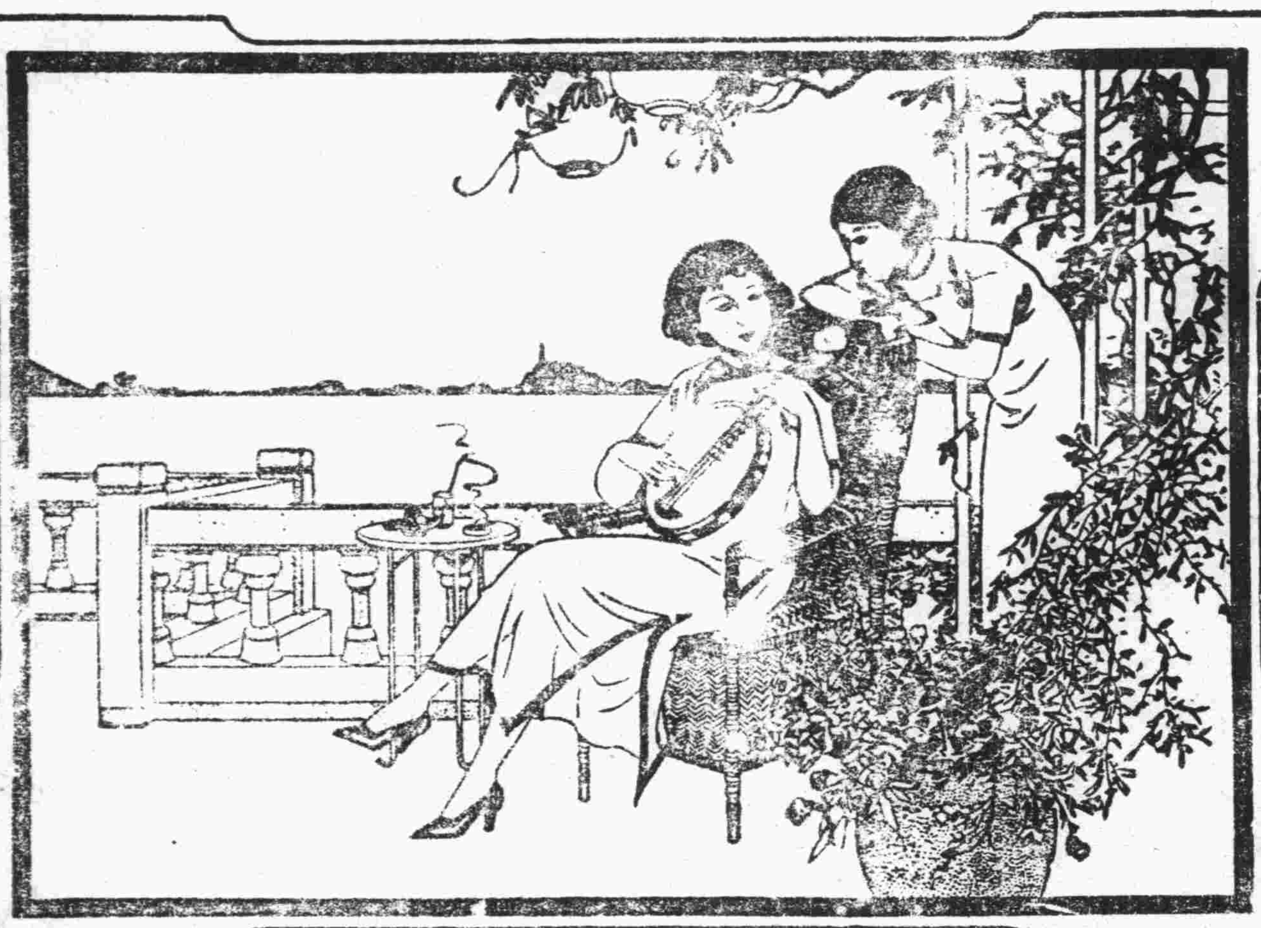

大前門香烟

交通銀行添辦便期儲蓄存欵兩種

（一）整存便期整付
（二）零存便期整付

利息比活期優厚　存取比定期便利

自七月一日起總分支行同時收存詳章備索

金城銀行

◎資本七百萬元
◎公積金三百四十二萬元

商業部　辦理存款放款匯兌代客買賣公債庫券及一切商業銀行業務

儲蓄部　專營各種存款如活期存款存洋一元即可開戶備有禮券滿期六月即可生利會計獨立責任無限

倉庫部　代客堆存貨物棧租低廉押款便利

總行　上海江西路

分行　南京　北平　哈爾濱　石家莊　南通州　天津　鄭州　開封　長沙　漢口　蘇州　定縣　常熟　大連　武昌　濟南　新浦

青島分行　河南路十七號

電話　經理室五一八〇　營業室三七三八　庶務室四四〇二　倉庫部五四〇一

△儲蓄章程函索即寄▽

山東省立醫學專科學校

招生學額　一年級新生三十名男女兼收　二年級編級生若干名

報名日期　自七月二十九日起至八月十一日止

考試日期　自八月三日起至五日止

校址　濟南趵突泉前街　電話三三八二

詳章　函索附郵票二分即寄

恭禧發財 共益獎券

開獎只有二天了！

快開獎了　頭獎壹萬圓

△每張五角頭獎萬元

△七月二十二日開獎

（分銷處）青島北平路 天合益錢莊

本號售出第十五期黃災獎券四獎七個 各得洋八拾元

027947　042962　0?2269　068373　081094　155931　168798

（代售處）

中山路祥雲壽　中山路義成錢莊　中山路東盛錢莊　四方路周立大　四方路同發合　天津路震華金店　遼寧路彩寶銀樓　中山路德泰成　遼寧路建成和

費縣路成記行　東鎭威海路同興裕　台東三路庠泰祥　昆明路謙增福　威海路萬春盛　滄口大馬路德興祥　滄口大馬路復盛祥　滄口大馬路德聚東　四方德誠號

中央儲蓄會 青島分會

頃接總會電示本會第四屆給彩抽籤業于七月十五日在上海市商會舉行茲將中籤電報號碼揭曉

特彩 第一四三八四號

頭彩（九個每個二千元）

一一九九號	三九三〇號	五九九四號	八〇五三號	八六六號
一三二四二號	一三六一三號	一六五六一號	一九三七七號	

共計彩金一萬八千元

二彩（九個每個三百元）

一九三〇號	三八七二號	五六二八號	八六六五號	九〇八二號
一一六三四號	一一九四八號	一三六〇九號	一六三〇號	

共計彩金二千七百元

三彩（九個每個二百元）

一五九九號	一七一八號	二四二三號	六七一一號	八四六七號
一九八二〇號	一〇八六三號	一八六號	一九五四六號	

共計彩金一千八百元

四彩（九個每個一百元）

二[illegible]二二號	二九七二號	五三九四號	七九三三號	一〇九四二號
一六七號	一一六七六號	一四三三二號	一六一五二號	

共計彩金九百元

第一附彩　六二二二號　彩金一千八百七十九元
第二附彩　八三四六號　彩金二百八十一元
第三附彩　一七五五〇號　彩金一百八十八元
第四附彩　一七五八四號　彩金九十四元

末彩　九　每個十二元　共一千九百八十八個　共計彩金二萬三千八百五十六元

計彩金二萬五千元

總共發出彩金國幣七萬四千六百九十八元

中華工業總聯合會青島分會聘任姚元謙孫承瑗律師爲本會法律顧問恐未週知特此通告

律師姚元謙孫承瑗受任中華工業總聯合會青島分會常年法律顧問通告

本律師等受上開法團委任爲常年法律顧問如有不法侵害該會名譽信用財產及其他一切法益者本律師等當共同盡依法保障之責特此通告

姚元謙孫承瑗律師事務所平原路三十號電話四一〇八號中山路一〇一號電話四二六八號

國醫讀本

爲神農黃帝接創造之命脈
爲中國醫藥世界之壁壘
爲中西醫藥建堅固之橋梁
爲世界人類開長生之坦道

本書第一種中醫系統學。第二種內經讀本。第三種難經讀本。第四種傷寒讀本。第五種金匱讀本。第六種飲片新參。第七種本草經新註。第八種分類方劑。探整個生理病理之祕密。集古今醫療之大成。全書搆成連環式。得此一編。抵讀新舊載書萬卷。楷印附圖。布面精裝。售價十二元。預約國幣六元。在江浙等地，已于六月底截止。青地寬展以半月爲限。已出一大七二種。定者直接寄書。七月十五日起每月加一元。至八月全書出齊。即售實價。函索凡例。附郵二分。

發行處　杭州東坡路七弄三號王一仁醫寓

預約處　上海三馬路望平街東首千頃堂書局　上海西門內石皮弄國醫學會　杭州保佑坊大陸銀行趙子厚君　青島大陸銀行張小魯君

長命牌

維他賜保命

腦爲計劃各事之樞府腦弱則事難進展百病易相侵欲預防或補救此類疾患惟服用維他賜保命始見神效因本品爲標準動物命丸內泌素結晶体及ㄈ種維他聖之合併劑又和以腎上腺及腦下垂体腺等名貴成分煉製精良冠于一切同類製品其主要功用如下列各種病症皆能着手成春事實勝于雄辯一試便得明徵・

主治

神經衰弱　性病肺病
貧血軟骨　失眠腦弱
宮冷白帶　月經不調
腰痛背痠　腎虧遺精
胃呆便結　糖尿脚氣
產後病後　戒絕鴉片

各大藥房 均有出售

補針　補丸

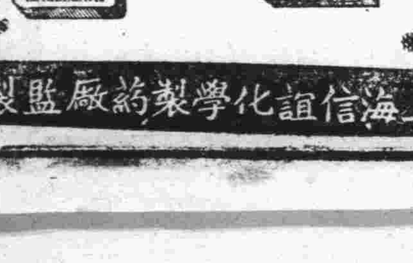

上海信誼化學製藥廠監製

傾國傾城

今世閨秀名媛大多數咸用三花香粉者。何也。蓋深知其粉質精純，足為面膚增嬌助妍。而香味又復隽雅宜人故耳。如欲完成傾國傾城之嬌美，宜即採用三花香粉。種種色澤，任便選擇。並有大中小三種。另有精美仿書詳述護膚要訣承索即奉

唐開元中宮女玉環綺年玉貌傾國傾城明皇賜浴華清既出水薄施脂粉益增嬌豔

美商三花公司 上海四川路六六八號

山東經理總批發處青島海陽路四號 聯合貿易洋行

認明三花商標為記

絕食乎？

絕食固吾人絕對不願意之事也但有時因腸胃之失調致引起便秘口臭頭痛作嘔見食生厭等疾此非無形之絕食乎

兜安氏小粒通便丸乃通便劑中最妥效之製品一二劑便獲滿意之效果清理腸胃無腹痛之苦重視康寧者宜時服以清內臟而免疾病

各埠藥房均售

上海兜安氏西藥公司

調理日常品

萬能調味　WEI-CHIH-MEI　廉價簡便

味之美

ESSENCE OF TASTE

吃喝是簡捷愉樂

此品現代的隨一調味料，些火加用 頂味美

好吃好喝！養力優點！！

所有的飲食物加用可，一會兒用立刻好味

美麗罐入 貳兩半 拾兩 參拾兩

特製袋入 伍兩 拾兩

到處有名者店鋪有此品

製造元 中華民國 味之美工廠

青島信義會聖教書局遷移啓事

敬啓者敝局設在本市膠州路信義會內代售中外各種聖經及名家譯著掛圖彩畫等已歷年所蒙上主祝福年來益臻發達更承各界愛主同工竭力贊助無任感篆茲因信義會已於本月十八日遷至觀象二路一號新會址（即市立醫院對過德國俱樂部）敝局特為各界主內同工便於接洽起見隨遷移本會新會址內照常經售各種聖書事宜恐未週知特此聲明至希各界主內同工留意是幸

本局經售

上海美華書會　上海廣學會　上海廣協書局　上海青年協會
漢口信義書局　漢口聖教書會　江西景德鎮福音合作社
各種聖經書畫　一切出品

同盛和機器衛生淨衣工廠

啓者敝廠久在青市大名路七十三號開設淨衣工廠歷年以來多蒙各界仕商所讚許敝廠為酬答顧客之雅意及擴充營業起見不惜重資由外洋購來洗衣機四架並由上海哈爾濱等埠聘來專門技師以供顧客之清潔此等洗衣機之特點任何等之舊衣而不堅之衣服永無破裂之弊較人力之洗潔能格外潔淨如蒙惠顧無任歡迎

本廠主人啓　電話三八六五　地址大名路七十三號

附啓凡敝廠在外收攬衣服之人皆有中英俄三國文字作成之方圓形磁證章為憑如無此樣之證章收攬衣服者無敝廠之蓋章付給錢項者發生任何等糾葛敝廠概不負責

阿墨林

不怕生脚癬

多行動之脚。易患脚癬。尤其在夏季。天熱汗多。脚癬菌更易侵入。脚癬之癢。無人不怕。君如脚癢。應速搽「阿墨林」藥水一滴於患處。可保癢止癬除。不再蔓延。

一切皮病如癬疥。酒濕。癩痢。用「阿墨林」藥水均可藥到病除也。

當心　購時認明「阿墨林」三字以免店家以仿冒影戤雜牌劣藥朦混欺人

總經理上海百昌行　▲藥房商店均有出售

新出 阿墨林藥膏

拔膿拔毒　收口生肌

專治　爛瘡潰膿　皮膚割破　熱癤鬎鬁　水火燙傷　爪傷刮破　面部小瘡　乳頭破裂

各處藥房出售

味の素

（味之素）

淑貞久有烹調能手的美名、她對市場的食料也有十分的精通、據她說……「每次作菜沒一回不用味の素」她不但自已每次親身去買、並稱「味の素是婦女烹調之友」

家家戶戶必備一只

(C—485)

本市新聞

圖書……博物 兩協會年會 今日午前開幕
主席葉恭綽致開會詞 廿二日下午行閉幕式

中華圖書館協會，及中國博物館協會，聯合年會，定今晨二十，九時，假山東大學科學館大講堂舉行開幕式，二十二日下午行閉幕式，名地團體代表，及個人代表，均已前後抵青，現悉該會原訂開會日程，多有變更，昨日下午三時會開執監委員會議，推舉大會主席團，並推定各組提案審查委員，四時餘散會，茲分錄各情形於後。

昨日臨時會

昨日執監聯席會召開臨時會議，議決各案如下，一，推舉主席團，推葉恭綽，袁同禮，馬衡，沈兼士，沈祖榮，柳詒徵，田洪都，二，推定提案審查委員會委員，審查行政組提案委員，姚金紳，嚴文郁，二，審查分類編目索引組提案委員，何日章，皮高品，錢亞新，陳訓慈，三，審查民衆教育組提案委員，沈祖榮，毛坤，李文。

典禮之程序

一，行禮如儀，二，主席致開會詞，葉恭綽，三，教育部代表致詞，陳禮江，四，青島市長致詞，山東大學校長致詞，林濟青，五，青島市教育局長致詞，雷法章，七，來賓致詞，葛光廷，六，八，聯合年會代表致詞，馬衡，九，攝影。

遊覽各名勝

會後招待處招待參觀，計七月二十三日參觀市區建設，上午八時出發，一，市政府，二，接收青島紀念碑，三，市禮堂，四，前海棧橋，迴瀾閣，五，西鎮辦事處，小港，六，平民住所，七，船塢，八，第三碼頭，九，觀象台，十，工商學會。下午一時半出發，一，海濱公園，二，水族館，三，匯泉海水浴場，四，太平角公園，五，體育場，六，市立中學，七，湛山寺，八，高爾夫球場，九，第一公園，十，匯泉礮壘。二十四日參觀鄉區建設並遊覽嶗山，一，滄口小學，二，李村辦事處，四，李村醫院，五，李村農場，六，海泊河苗圃，七，駱駝頭，八，北九水，九，魚鱗瀑，十，經洪沙路回市內。

會員之生活

大會各地會員達一百二十餘人，分別由水陸來青，自昨九晚起，各會員之膳食，由大會供給，用膳時間，早膳爲七時，午膳爲十二時半，晚膳爲下午六時半，食堂設於山大校舍，三七三號及三八六號，年會辦事處爲便利會員之沐浴起見，特與山大商妥，將山大體育館內之澡塘，在會期內開放，每日上午八時起至夜十二時止，隨便沐浴，不加限制云。

教師暑校今日上課
校內規則分爲七項

教育局所辦之小學教師暑期學校，已于十八日舉行開學典禮，今（二十）日正式開始上課，茲將該校各項規則，探誌于下，一，管理規則，甲，檢查，一，檢查分點名檢查及檢查兩種，二，點名檢查由值日訓導員（隊長）督同各隊教練班值日班長整隊檢查，必要時可按名點驗，甲，起床後，——各隊在宿舍前院，按隊號順序整隊檢查畢，由教練班值日班長，率領至運動場早操，乙，就寢前——由各室教練班長督率各就床位左側站立聽候檢驗，教練班長缺勤時，由本室內務班長代行其職務，丙，例假日——離校前由各隊訓導員（隊長）督同各該教練班值日班長于寢室甬道整隊檢查，並將人數報告值日訓導員後，方得解散，回校時同，三，內務檢查由各隊內務訓導員（隊長）督同各隊內務班值班長于規定時間及放假前行之，四，內務檢查時，由各室內務班長督率各就床位左側站立，內務班長缺勤，由本室教練班長代其職務，五，每晚熄燈後，值日訓導員應巡視寢室一次，乙，敬禮，一，禮節所以尊重秩序，維持紀律，必須嚴謹遵守，二，敬禮分室內外兩種，三，室內室外敬禮應用個人與團體之別，團體敬禮如無引導者口令，不得敬禮，四，室內室外敬禮，應先立定，向受禮者行脫帽注目鞠躬禮，五，入他人室內，應先叩門，候有應答，于門外脫帽再入室，六，上課或自習時對教員或來賓，內務班長或講堂第一號座位學員應發「立正」口令，各就席行立正注目禮，俟入席或退席，再發「坐下」口令始各就座，七，內務檢查時，由內務班長發「立正」口令，各就床前行立正禮，俟退出，再發「坐下」口令方得行動，八，室外個人敬禮，應行立正舉手禮，着便服時，行脫帽鞠躬禮，未戴帽時行鞠躬禮，九，整隊時如無「敬禮」口令，不得行舉手禮或鞠躬禮，行舉手禮時，如無「禮畢」口令，不得手放下，十，整隊行進間，對敬禮者，如無口令，謹引導者答禮，丙，服裝，一，全校男學員應一律著用白色制服，二，女學員一律淺藍色旗袍，三，服裝須保持清潔整齊，學員便服，除平日必須穿着內衣存於寢室規定位置外，餘均繳由訓導部編號存入儲藏室，非規定開放時間，不得隨時取存，五，服裝整理法，甲，衣服應按規定尺寸形式折疊置於規定位置，制服置於上層，便服置於下層，並分別顏色整齊堆列，乙，凡日用零星物件如手巾線襪等應捲疊包裹，置於衣服右方，丙，鞋靴應整齊排列各人床下隔板，丁，診斷，一，學員患病，應遵照規定時間就診，二，患病時須於早起點名前報告本室內務班長，轉知教練班值班長，呈報值日訓導員（隊長）登入診斷薄以便校醫依次診視，三，患病者應給假休養，由校醫診斷後通知訓導部辦理，四，學員非經訓導部准假不得藉口診斷耽延課務，戊，請假，一，學員除例外，無論何時出校均應請假，二，學員請假應將請假原由塡具請假單，交各隊內務班值日班長，呈由值日訓導員轉請訓導主任核准方離校，如有缺課情事，訓導部應即通知教務部，三，假滿如未續假不得逾期不到，續假時，仍以請假手續辦理，四，學員不得請假外宿，但家居本市者每星期六下午課畢，可請假離校，但星期日下午五點名檢查前應即回校，五，學員請假應扣分數，但親喪大故不在此限，己，衛生，一，學員每週按規定次數沐浴，二，學員每兩週應剪髮一次，三，被褥應按規定時間每兩週曝晒一次，四，寢室室內及室外甬道清潔整理及門窗啓閉等事，每日依次以學員二名，承內務班長指導輪流當值，五，公共處所清潔事宜由各隊特務班值日班長督率工友負責管理，二，教室規則，一，教師上下課及長官視察時，學員須起立致敬，問答時亦須起立，二，學員按時上課退課，未經講師許可不得擅自退席，三，授課時間不得喧譁與談話，四，學員各有疑義，須俟講師講畢方得發問，五，教室以清潔爲主，不得隨意涕唾及拋棄紙屑雜物，六，按號入座，不得紊亂擅自移動桌椅，七，上課時不得遲到或早退，八，授課時間須一律靜肅，九，學員晚間自習時仍按教室座次及規則辦理，三，寢室規則，一，寢室床位由訓導部按各隊順序編號，不得自移動或更換號數，二，起床就寢均應遵照規定時間實行不得就延，三，起床後應將被褥衣物整理清楚，從速熄燈聽候點名，四，就寢時，須將衣服折疊清楚，帽鞋等物置於規定位置，不得任意置放，五，聞就寢號音，各室內務班長應督促本室學員就寢，並將門燈光關閉，不得談話，六，上課及自修時間由各隊內務班長督同值日將室門上鎖，並將鑰匙交值日訓導員（隊長）收存，七，各室器具如有損壞，內務班長應隨時報告值日訓導員（隊長）通知事務部，八，上課及自習時間非有特別事故經值日訓導許可，不得開啓寢室，九，寢室內應肅靜不得喧嘩歌唱及高聲談話，十，寢室內不得存放穢汚衣服，十一，寢室內不得飲茶進食或會客，十二，除休假日外不得擅入他班寢室，四，膳堂規則，一，膳堂座位由訓導部會同事務部按隊號編定，不得任意更換，二，聞「會餐」號音由值日訓導員（隊長）督同各隊教練班值日班長於各隊寢室甬道整隊檢查人數後依各隊順序率領入堂，按號就座，進食時端莊靜肅，不得有說笑嗚碗擊箸等事，三，每餐以二十分鐘爲限，四，如飯菜不潔等事由內務班長報告值日訓導員（隊長）通知事務部辦理，不得擅自處罰，五，學員因病不能會餐時，須經校醫證明，由該隊內務班值日班長報告值日訓導員（隊長）酌奪辦理，六，食畢將碗箸置放，肅靜退出，不得任意逗留擾亂秩序，五，盥洗室規則，一，學員應在本隊盥洗室盥洗，不得擅入他室，二，盥洗用具應按規定位置存放，不得淩亂，三，盥洗時間每人以八分鐘爲限，四，洗濯後餘水傾於規定處所不得任意傾潑，五，盥洗室清潔整理由各隊特務班值日班長督率工友管理，六，養病室規則，一，養病室須常保持清潔以重衛生，二，病者須經校醫證明及訓導主任核准，方得入室療養，三，病者飲食起居應受校醫指導不得有違，四，探視病者須經校醫許可方得入室，五，久病不愈，校醫認爲必須出外療養者應先通知訓導主任轉請校長核准方得離校，七，接待室規則，一，學員來賓由傳達將姓名籍貫職業住址詳細登記後，導入接待室會晤，二，學員來賓如須參觀時，須報告值日訓導員（隊長）轉請訓導主任核准後派員引導參觀，三，上課及自修時間不得會客，四，來賓登記簿，每日就寢前由傳達呈訓導主任核閱。

二屆慈幼會日程排定
八月四日上午開幕 八月八日中午閉會

第二屆全國慈幼大會下月四日在青舉行，茲悉大會日程，業已排定，茲誌錄于後，八月四日，上午十時至十一時舉行大會開幕典禮，下午二時半至五時大會，七時公宴，八月五日，上午九時至十二時分組審查會，下午二時半至五時，分組審查會，八月六日，上午九時至十二時，分組審查會，下午二時半至五時分組審查會，會後遊覽，七時公宴，八月七日，上午九時至十二時大會，下午二時半至五時大會，七時公宴，八月八日，上午九時至十一時舉行大會，十一時至十二時舉行閉幕典禮，下午二時半至六時參觀，七時公宴，八月九日，各代表自由參觀或遊覽。

國術館昨日考試國術教員
自午前八時半開始 午後五時許始竣事

本市國術館爲推進國術並提高國術教員資格起見，特舉行第三屆國術教員檢定考試，報名參加與考者男女共計二百八十五人，已於昨十九日上午八時半在該館舉行，沈市長，胡祕書長，及該館各董事，亦均參加，茲錄其詳細情形如下。

開會情形

上午八時半舉行開會典禮，男女人員均排列於兩操場，首由該館祕書向禹九報告舉辦國術教員檢定考試之意義，及國術之重要，繼請沈市長訓話，沈氏對全體人員多所訓示，訓話畢，即分別開始檢定。

考試狀況

國術試場係在該館操場，分四次，同時舉行，第一次爲拳術，第二次爲長器械，第三次爲短器械，第四次爲口令，國術完畢，即至大禮堂考試筆試，在此炎日高張之下，各教員均精神煥發，實令人欽佩，至午後五時許，始告完竣云。（中）

談島上窮人「住」的問題
對面房兩家合住飲食男女諸感不便 住室上面搭弔鋪稅於陌路男子合居

居住雖窮困濫雜風化却優於有錢人家

（穀）

今天的題目，是「談島上窮人住的問題」，關於本市窮人的住宅問題，記者已經談過許多次了，不過今天所要談的并不是那平民院貧民窟，而是街裏寸土寸金的雜院，那種居住的艱難，齷齪狹隘的，雖堪，比起那平民院來，還望塵莫及呢。

青島的生活程度特別高，這是誰都知道的，比起故都歷下，還要超過很多，尤其是住房一項，更昂貴的不堪，普通一門一窗的房子，月租常在七八元之數，就是平民院的房子，一間也需租價四五元之譜呢，據談在故都或歷下，普通平房，多是一元一間，十元錢差不多就可以租個小獨院了，青島既處於這樣情形之下，你想窮人怎會住起房子呢，住在那平民院的就不用說了，今天來談談那住在街裏的雜院那些窮人生活方式吧。

那些工作在街港，海關後，西大森等處的窮人爲了工作便利，不能再到平民院裏去住，需要就近租房，但是這些地方，人烟稠密，房租格外的高漲，事實上又不能露天而居，那麼就顧不得一切，只好合夥租房了。

有的兩家夥租一房，都有眷屬，對面按着床鋪，合夥居住，這叫作對面房，同時兩家都有男孩閨女，在人類羞恥心沒有扯破的現在，你想飲食男女有多麼不便當呢，我們雖然未嘗其境，但是閉目以思此情此境，又怎會受的了呢，不過這年頭只有窮人倒霉，這樣的環境尚且不易維持，那裏還敢怨天尤人呢。

再一種是自己眷屬比較多一點，對面房是住不開的，便又想出法子來，把自己的住房上面搭一個弔鋪，招集一些沒有眷屬的光棍來住，每月每人收他幾毛錢房租，[illegible]

[illegible]

王向榮定今晚返濟

魯財政廳長王向榮，此次來青出席濟青保管會議，因濟南公務不便延擱，定今晚十時乘一次車西上返濟云。

路透社總經理張塞烈昨由滬來青

路透通訊社遠東總經理張塞烈氏（C.J.ChanCellOr），爲視察駐華各地分社社務起見，特由滬乘奉天丸於昨日十九日下午五時半抵青，聞張氏在青作數日勾留，定於二十二日離青轉赴華北各地視察云。

周秀文今日返烟台

烟台東海關監督周秀文于日前由濟來青，出席青濟發行準備保管委員會第九次常會，會議完畢，周氏定於今晨九時乘汽車沿青煙公路逕返烟台云。

蘭山路小學書畫展覽昨日閉幕

閻石三，馮露大，閻麗大等，自本月十七日，假蘭山路小學舉行聯合書畫展覽會，每日前往參觀者，絡繹不絕，茲悉該會已於昨十九日（星期日）下午六時舉行閉幕云。（中）

無棣路住戶柳顯明被盜

本市無棣路三十號住戶柳顯明（日人）于前日（十八日）下午五時至十時之間，窗戶被人打破，竊去手飾等物，值洋二百餘元，該日人已赴二分局報警請求查找云。（中）

青島綢緞服裝公司昨日上午開幕營業
欒秀雲女士行剪綵禮 前往購貨者踵趾相接

爲應青市社會之需要，籌備多日之青島綢緞公司，于昨日「十九」上午十時舉行開幕禮，內部各種設施，均于期前籌備竣事，未開幕前，已引動各界士女，麕集門前，使中山路上頓形熱鬧，十時鼓樂聲，鞭爆聲，上下齊鳴，由欒秀雲女士行剪綵開幕禮，一時觀衆蜂擁而至，前往參觀購物者備形踴躍，各界人士之前往致賀者，亦絡繹不絕，內部設備盡現代化，而時裝之手工，亦極入時，各種綢緞，應有盡有，誠爲島上時代化之新興事業，該公司爲紀念開幕，特編發特刊，沈市長，葛委員長及各局長，市黨部李委員，市商會宋主席等，均有題字，接待室內滿懸各界所贈之禮品，各界對于該公司之重視，其營業前途之發展，可預卜也，又該公司開幕伊始，各貨一律特別大減價，以示優待，故前往購貨者，戶限爲穿云。青島

籃球比賽四方隊獲勝

膠路體育會高密站分會，爲增進籃球技術起見，特於昨（十九日）上午八時來青，與四方分會籃球隊會師於四方分會運動場，結果兩隊人馬各呈其强，四方分會以二十二比十三，戰敗高密云。（中）

上海游泳團體廣東隊行將來青從事練習

上海唯一華人游泳大集團廣東隊，經三年之努力，聲譽日著，實力雄厚，擁有隊員二百餘人，該隊代表俱曾歷屆國際及全運選手，近在積極訓練之下，成績突飛猛進，每年除與海上各外隊週旋外，復有遠征之舉，藉以增進技術，多得經驗，鼓勵優秀份子，及考察各地游泳情形，爲目的，第一年南京，二年杭州，至於本年則以青島泳塲林立，環境秀麗，對于隊員實地練習，自必收效良多，故特派總幹事黎日新君于十八日乘海元輪來青，先與本市各游泳隊，及各團體接洽對抗，及該隊到青時之一切食宿事宜以上如能在此二日內解決，則定於二十二日由隊長徐亨君率領代表隊一行二十人出發，黎君現寓瀛洲旅社，正向各方接洽一切，并擬商借山大校舍爲該隊臨時住宿之所云。

簡訊

△上海青年會會員一行八十五人，（英法美中國等國籍），於昨日（十九）下午七時，由美人包明率領，由滬乘盛京輪來青露營，下船後，即赴燕兒島云。

●△本市市立李村中學，創辦以來，業已數年，現教育局爲使該校專訓師資起見，特改爲市立師範學校，已呈教部備案云，

●△日前有一洋車夫名丁維玉者，在前海沿檢拾白裙一件，當送交公安一分局十二派出所，轉報總局，公安局以丁維玉拾物不昧，殊堪嘉尚，特獎洋三角，以示鼓勵云，

●△公安局警察訓練所第四十三期學警，初試業經揭曉，計錄取一百三十餘人，昨日（十九）上午復在該局大禮堂舉行複試，定明日（二十一）正式揭曉云，

●△日本在鄉軍人分會，於昨日（十九）上午八時，在湛山靶場演習實彈射擊，到八十餘人，十二時餘始行返回云，

●△山東全省木刻展覽會，在濟南展覽完畢，主持人王紹洛，昨特將全部作品運來本市，準備展覽云，

青島綢緞服裝股份有限公司啓事

本公司籌備員馬南屏君另有高就業已正式與本公司脫離關係在籌備期內所有馬君經手事項爲本公司業務上往來者請於三日內前來接洽倘有馬君個人對外一切言行及銀錢往來概與本公司無涉特此鄭重聲明諸希公鑒

汽車出讓

今有Graham Paige式之藍色汽車式樣美觀速度最快最穩新式汽缸如有要者請到安徽路二十五號赫包洋行接洽可也

代郵

毓芬同志：我住湖南路環球齒科醫院，有暇請移玉來談！或函示住址，以便趨訪。順祝健康！ 立人 七，十八，

遷啓

逕啓者鄙人前在烟台經營貨舖生意多年凡與往來者無不交口稱讚認爲滿意茲爲酬答主顧發展營業起見特來青島開設泰來貨舖崇營出賃喜轎喪輿各色旗幟鹵簿儀仗包扎花車松坊蘆棚無不精工完善煥然一新特赴蘇杭聘請名師刺繡平金紅緞喜轎紫緞蟒罩刻已發來青島婚喪用品有美皆備無美不臻現已籌備就緒茲擇於本月十六日（即廢曆五月廿八日）開幕營業倘蒙期前光顧先行交易又所歡迎

泰來貨舖謹啓 青島市大沽路二號 借用電話六七一五號

長生小兒科醫院 附診內外兩科

科目◇◇◇專治小兒百病根治男女 百治不愈一切疑難奇症

時間◇◇◇上午門診八點至十二點 下午出診一點至六點

地址平原路四十五號 電話六八〇八

國醫王峻峯啓事

吉房招租廣告

茲有江蘇路四十三號院內北樓一座樓上樓下十六間客廳住室食堂下房厨房厠所一概俱全光線良好空氣流通全座廉價出租分租亦可如有願租者請駕臨江蘇路四十三號李律師事務所接洽可也 本主人啓

共益獎券

每張五角末尾四種得最易勿失良機

▲頭獎一萬圓

開獎只有二天了

（代售處）中山路祥雲壽，中山路襲成錢莊，中山路東盛錢莊，四方路周立大，四方路同發合，天津路震華金店，遼甯路彩寶銀樓，

◁…分銷處…▷ 青島北平路 天合益錢莊 電話三八六六

市立民衆教育館廣播電台招播商業廣告

本館電台爲便利各商家營業起見特規定每日正午十二時二十分起至一時五十分止（在此時間內）播送商業廣告收費最低廣告效力最大凡經營商業者皆可託本館廣播將廣告稿件交館代擬亦可由電話通知本館派員接洽管理辦法茲將價目列表於下

播放時間	每次價格 普通廣告	每次價格 特種廣告	連續廣告優待辦法
12:20—1.50	$0.80	$4.55	1.每週三次九折 2.每週七次八折 3.每週三次連續四週以上者七折 4.每週七次連續四週以上者六折

備註 1.普通廣告時間每次以二分鐘爲限字數以一百二十字爲限逾一百二十字則作二次計算 2.特種廣告時間每次以二十五分鐘爲限逾時作二次計算

各地新聞

黃河入海處 挑挖工程已完竣 黃河水流已導入引河

濟南快信云，魯省黃河尾閭壽光圩子、及亂荊子淤灘甚高、致黃水宣洩不暢，故時有決口漫溢之虞，黃河水利委員會爲宣洩水量，以策安全，特在該兩處挑挖引河兩道，業於上月十日一律興工，晝夜分班進行，現在該項工程已全部完成，前往驗收該工程之河務局工程科長潘鎰芬，昨日（十七日）返回濟南，向省主席兼河務局長韓復榘報告驗收經過，又黃水會駐濟辦事處今日（十八日）晨接劉秉忠由工次來電稱，壽光圩子及亂荊子兩處挑挖河工程，已全竣工，昨日下午黃河尾閭海口處水勢陡漲二公寸許，大溜洶猛，直衝灘口，當以放水時機已到，遂於下午四點實行將黃河水流導入兩引河內，當時黃水大溜奔騰洶猛，直入引河，水溜激衝兩岸，水花高達尺餘，現在該處黃水流勢暢達，成績極佳，又挑水壩亦定於今日十八日完成，現劉秉忠氏已將引河放水情形，致電南京向孔祥榕報告云。

馬子一騙案辯論終結 津法院定廿三日宣判

天津通訊，巨騙馬子一，在津落網，解地院偵察提起公訴後，旋即看押在案，曾於四月十日一度審訊，茲悉昨十七日再度審訊，上午十時監提馬子一，由推事薛長圻，起訴檢察官李鴻文，書記官李憲青升刑一庭開審，馬身着海藍綢衫，白褲褂，青呢鞋，精神頗佳，記者得列席旁聽，茲將答辯經過，錄誌如次。

？？？？馬子一供？？？？

首訊馬子一，年齡、籍貫、職業，供名馬子一，曾化名馬步堂，王天佑，今年二十九歲，甘肅人，民國十八年投現已退職之師長馬仲英部下任祕書，二十一年解職，無確定住址，問、陳鴻義是你的化名不是、供，陳鴻義不是，問上年致電武昌，南京，南昌，向蔣委員長，汪院長，催旅費萬元，是幾月的事，用什麼名義，供、在去年三四月間，用

？？？？馬仲英名？？？？

[illegible]是多時，供，沒有，問，用馬仲英代表名義向前甘肅主席劉郁芬詐三百五十元是眞，供、是在今年二月間，但並非詐，是友誼的關係，借來三百五十元，問，又在去年時冒興隆活佛的名義，致電馬軍長步芳，詐得九千元，供，是，問，用馬子洲名詐韓起功三千元，供，沒有，問，以馬學洲名義，致馬子江詐洋三千元，供、不知道其餘致馬雲公，李錄吾等。

？？？？索款電報？？？？

均不承認，訊畢，檢察官起立謂此有抄獲之電報底稿，並僞造馬仲英名章二方、名片一盒，並馬志遠馬步瀛名章名片，足資證明迭次欺詐行騙，此外新編第二軍司令駐平辦事處，請予訊究。

？？？？追款公函？？？？

此案更顯明，財局許已多次，係連續行爲，自應以一罪論，實犯刑法第二百十條，二百十七條一項，三百十九條一項之罪，訊至此，推事諭知本案辯論終結，定於本月二十三日上午宣判，旋還押退庭，時已將及十一時云。

？？？？馬子一談？？？？

記者於退庭後赴看守所接見馬子一，據談，今日本案辯論終結，殊出人意外，本人既未預備辯論，亦未請律師出庭，故即日補具辯訴狀，呈請法院鑒核，辯述理由大意爲，一、關於馬仲英代表部份，現事發有數月之久，法院定已向馬仲英處調查，彼既未否認非其代表，自然已默認爲其代表，第二關於五千元收據，法院謂化名陳鴻義，更屬錯誤，按陳鴻義爲新華銀行經理，有事實可以證明，第三，馬仲英圖章來源，一是由甘肅帶來，一係由籍底檢出，並非僞造，第四，關於向劉郁芬借款事，因劉曾任甘肅訓練主任，有師生之誼，且彼現尚在北平，不來追索，自非詐騙，訴狀末稱，過去因年幼濫交，致行爲多有不當，尚乞鈞庭念年幼無知，加以體恤，從輕處理，以予自新之路云云。

高密 朱家沙浯人命案 周國棟撥弄是非

濟南通訊，高密西鄉朱家沙浯莊，有朱文遠者，年八十四歲，耳聾目瞶，既無子嗣，又無恆產，妻戴氏已五十餘歲，夫婦之間，只生三女，長桂清已出嫁，次桂蘭現在首都充護士，已許配高密城內趙姓爲妻，三女桂亭尚待字，在西南山某鎮親戚所開之藥房內學習護士，二老人之生活均賴其次女每月供給，不意於廢曆四月二十三日晚間，戴氏被人殺害，並失去銀洋等百元，朱文遠當時並未察覺，俟半夜始悉其妻遇害，當急摸索出外呼救，經其族人朱文鸞，朱文鶴，朱學法等數人，聞聲趕到，秉燭入內，始發現朱妻身伏坑旁，面部後腦爲尖刀所傷，以致死亡，血流滿地，慘不忍覩，而死者尚着衣服，僅脫去其襪，度其時間當在晚十一時許遇害，次日除由近鄰族人報官，並函電其女等速歸外，並襄其略理善後，不料有隣人周姓國棟者，小名安息，素行無賴，事發之夜，既未往援救，次日亦未往弔慰，竟於黎明潛赴鄰村找其密友黑訟師之戴某，密商後，竟在外宣傳朱學浩，朱井九等七人，夥同殺人，俟縣法院驗屍後，招集附近各鄰家長偵察時，周姓亦被招到，面呈驚惶之色，雖爲各隣閭長察覺，因該村人素多忠厚懦弱，故均敢怒而不敢言，查周姓母子三人，係以外戚關係寄居該村，既無職業，又交匪類，常聲言將來必加害於該莊，然後已，朱文遠之女等多年在外，未悉眞像，迨回家後，周姓竟乘機包圍，更施巧言花語，顚倒是非，先唆朱文遠之妻弟戴某，挾朱文遠父女四人，遠徙高密城外，不使其與親族接近，又唆使其向法院控告與周姓素有嫌隙之朱井九，朱學浩，朱全德，榮德，朱小當等七人，夥同圖財害命，周某呈上堂作證，俟經法院審察知，與事實不符，周某乃大起恐惶，遂更唆使朱文遠之女等轉向高密縣政府控朱井九，朱學浩爲土匪犯，朱井九，朱學浩等七人，因此被拘於看守所，將來事之眞假，不難水落石出，（七月十八日）

魯韓令范壽鄆陽各縣長 組織楊集險工辦事處 負責防守民埝—以免發生意外—

濟南快信云，山東省政府主席，兼河務局長韓復榘氏，對於省境黃河防工極爲關心，除一方，令河務局預防府修完善，並隨時嚴防計，又復派定本居大汛防汛委員二十四人駐上游防守，又因游范縣，壽張，鄆城，三縣交界處，（一設埝工，李樓兩民埝間楊集高義，向有不管之稱該段埝工長只七華里，曾由建設廳，將此段埝工劃歸高義，李樓兩埝工局分別管理一段，日前黃河水勢突漲，曾發生新險工，韓氏爲閔重河務，免除意外起見，于本月十日令范縣壽張陽穀，鄆城四縣，各派代表組織楊集險工辦事處，負責防守，現以黃河水勢雖不甚大，但溜勢湍急，康屯柳園等處，民埝迭次報險，且楊集民埝大溜頂衝，現水距埝根只三十餘丈，險已極，故於本日（十八日）一面電令范壽鄆陽，四縣縣長，督促趕速成立楊集險工辦事處，從事防禦，並加派民埝防汛員，如昭愼重，計派河務局稽查員李福汶赴康屯，張子臣赴柳園，李潤生于本日（十八日）省境黃河水位續落，沿河工情益趨穩固，河務局已向韓氏報告，茲將沿河水勢工情，及韓令，范，壽，鄆，陽，四縣電文分別探誌於下。

三游水勢

省境黃河十八日各游水勢均落，上游李升水位五十七公尺二寸，比十七日晚落一公寸，中游洛口水位二十九公尺四寸二分，較十七日晚水落二公尺九分，下游蝎子灣水位十八公尺七寸，落二公寸，大馬家水位十四公尺六寸，落一公寸

沿河工情

至於沿河工情，一，南一分段長姜九貴十七日電稱，上游荷澤縣境朱口溜勢上提，緊靠黃委會所做之第一石壩前之護根石被溜刷塌入水，已正派兵夫前往協助，在用石拋護中，一，下游總段長梁金銘十七日電稱，下游南三分段濮縣境蝎子灣三十三壩第六號楷埽上跨角及大道王，二十號楷埽被溜淘蟄，已搶護平穩，其餘各段工情如舊。

韓主席令

范縣，壽張，鄆城，陽穀，各縣縣長均覽，查楊集民埝前因溜勢險惡，發生新工，現值汛水盛漲，工情益緊，除派本局稽查員李潤生前往會同防守外，仰各遵照本局蒸電，迅派代表組織楊集險工辦事處，共同負責辦理以維埝工，勿得貽誤，切切，主席兼局長韓復榘巧印。

廣東宏興藥房出品

鷓鴣菜

每盒四角五分

警告

買「鷓鴣菜」要認明盒上紅圖記—以免誤買僞藥—

買「鷓鴣菜」要認盒上進貨號碼—以免誤購陳藥—

凡包裝及仿單字句多與鷓鴣菜相同而僅名稱不同者其藥必不可靠想魚目混珠也

鷓鴣菜 專治小兒一切疾病 疳積 蟲積 吐乳不思
飲食日受驚 夜睡不寧 夜出冷汗 痧子痲痘 四
時感冒 傷風咳嗽 發熱發冷 肚痛頭痛 面黃肌瘦
舌有厚苔 腹部泄實 睡後磨牙 肛門癢 糞有泡 大便結
小便白 肚疴水瀉等症 藥到病除 奏效如神

鷓鴣菜功能保障兒童健康，盛譽極佳，銷路最廣，市上雖免有僞藥，或混售陳藥者，務請特別注意包裝式樣及盒上圖記進貨號碼，以免誤買，誤服，誤事，誤人。

▲贈送鷓鴣菜第十三期效驗報告函索附郵二分即奉

▲至誠藥社專售各地良藥，極負盛譽▼

青島至誠藥社經理 並無第二家

總店：青島東平路三十六號（電話五一七五號）
第一支店：青島中山路國貨商場內（電話六六四〇號）
第二支店：青島東鎮歷城路二十三號（電話六一八二號）

電話購藥可以專送

專門醫眼

此散不用針刀 能脫一切眼膜

廣東榮孫氏代刀脫眼膜散

（電話購買即時送到）

茲將代刀脫眼膜散最近治愈之謝函姓名略列 東山合昌祥江均照君老年眼患左目起膜視物朦朧一瓶代刀散痊愈，烏石林則堯君多年眼患雙目起膜視物不明二瓶代刀散痊愈，長洲祺興號周漢珍之令郎四瘡疳積上眼雙目起膜視物失明一瓶代刀散痊愈，水口吳達冲君肉砂眼患三年時發時愈二瓶代刀散痊愈 龍門時彰號王茂樹之令媛痘後眼痛雙目紅腫起膜起點遮蓋瞳人失明在即半瓶代刀散痊愈，佛嶺程錫昌君風熱眼患左目凸起視物失明年餘三瓶代刀散痊愈，榮孫氏專門眼科醫生始創代刀脫膜散（每料五元二角）此散功能除膜去翳明目去翳年中治愈各種眼膜日久眼患殘廢眼疾甚多（發售處）廣州大同路榮孫氏藥房

青島至誠藥社經售

總店東平路三十六號（電話五一七五號）
第一支店中山路國貨商場內（電話六六四〇號）
第二支店東鎮歷城路廿三號（電話六一二八號）

三天戒斷鴉片癮

廣東廖履中戒烟藥精功效神奇三天斷癮・每瓶服三天・三天准斷癮・照常辦公，毫無痛苦・一錢癮以內須買五元的一瓶，二錢癮以內須買十元的一瓶・三錢癮以內須買十五元的一瓶△特別注意▽有戒脫證書・歡迎索閱。

自強丹

中央衛生署化驗・禁烟委員會張主席題字・專戒鴉片白面紅丸毒癮・不誤公事・無痛苦・每盒二元・函購加一

戒烟良藥 黑海星

戒時照常吸烟 自能見烟生厭 毫無痛苦 每盒一元二角 試用盒六角

電話購藥可以專送

青島至誠藥社獨家經售（並無第二家）

總店：青島東平路三十六號（電話五一七五號）
第一支店：青島中山路國貨商場內（電話六六四零）
第二支店：青島東鎮歷城路二十三號（電話六一八二）

英文 實事求是

鄙人教授法之得宜及負責之認眞爲各界人士所洞悉茲爲減輕讀者負擔之計，並普及計，特添設普通班，詳章即將印就，茲特大概摘錄如后：

（一）普通組：分拼音，基礎，文法，實學，高等各班，一學期十二元，每晚七時至九時授課，九月一日開學，學費每學期先報名，隨繳一元，入學時充作學費，未報名及定額者不收。

（二）文學研究組：專讀英美原著，岐字辨異及修辭文法，每月學費五元，每晨六時半至八時半，在錦州路，臨淄路十號授課，隨時可繳費入學。

（三）文法速成組：以三個月爲完成文法基礎期，滿三個月爲實習期，每期學費十五元，報名定額，滿十三人開班，中途不插收新生。

地址：湖北路三十四號遠東清潔所

香港大學文學士 前維多書院院長 毛秉信謹啓

姊姊性暴體弱弟弟傷風咳嗽

嬰孩自己藥片使倆快樂康強

府上如有弱病小孩不論是男是女對于下錄廣東廣州馮潤生君之消息君必多獲益馮君近自該處惠愛中路壬癸坊五十二號來書云「次小女生後數月性甚暴燥日夜啼哭常患便祕間或吐乳鄙人以爲內子哺養無方另僱乳娘代哺前後更換不下三四人而瘦弱如故甚爲焦慮幸得鄰居陳沛沾君告知嬰孩自己藥片之功試與服之竟然各疾悉瘳三小兒曾患傷風咳嗽亦由服用此片而愈現在兩小兒女精神活潑身體極佳令人可愛鄙人與內子均感嬰孩自己藥片故書此並附影以謝大德也」嬰孩自己藥片味美性和效大保證純潔安全凡乳兒及十二歲以下之小兒患食積便祕發熱腹痛痰厥泄瀉嘔吐蛔蟲傷風以及出牙各症均善治之各藥房皆有出售或逕向上海江西路四五一號韋廉士醫生藥局購買每瓶七角六瓶三元五角郵力不取

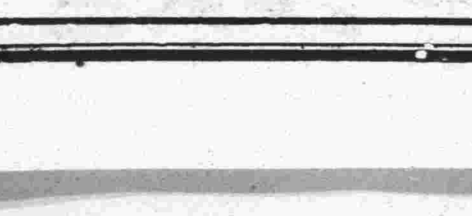

一鳴驚人之

一九三六年新出品之花旗啤酒出世了

諸君欲身體健康解愁消悶嗎？請您速飲花旗啤酒吧！其氣味之清香價錢之公道又非他種啤酒之所能及也望君一試定能滿意

德縣路四十七號

青島總經理利泰號

電話：四四〇八六

山東大戲院

時間 下午二時起 循環放映

◆價目◆ 樓下一律四角 樓上前排七角 後排五角

環球影片公司最偉大的出品

絕無僅有之軍事祕密歐戰史實大傑構

費蕾女士傑作

歐戰的秘密

犧牲色相 以身許國 祕密探險 脂合藏機 靜如處女 狡如脫兔

沉悶空氣中 軒然暴風雨 百度炎威下 一帖清涼劑

海陸空軍 耳目所擊 虎伏龍變 避實就虛 兵以正合 制勝用奇

太平洋上，風雲險惡，劍拔弩張，故此片應極嚴重注意！縱飛機大砲，堅甲利兵，怎當她盈盈秋水，膩櫻唇！

同時加映 滑稽短片 妒婦麵包童子 同時加映

下期開演

風流武俠明星 里却狄克斯 空前驚人傑作

蠻荒血花

精妙的槍法 嫻熟的騎術 刺激的場面 靡麗的情調

青島 水壓力機器打包所廣告

各洋行公司台鑒敬啓者敝行設有水壓力打包機器一部專門包打「頭髮」「紅麻」「獸皮」「棉紗」「布匹」「棉花」等出口貨品裝包整齊縫紉嚴密工作迅速取費低廉如蒙賜顧無任歡迎

注意（此機器打包每噸體積僅四十立方尺）

青島大利洋行謹啓 蘭山路十號 電話六六二一

遺失聲明

敬啓者本教會前有一長方形圖章上刻有（美國南方浸信會）之字樣現已遺失此後如發現在任何人手中則完全失效特此登報聲明作廢

美國南方浸信會代表道哲斐啓

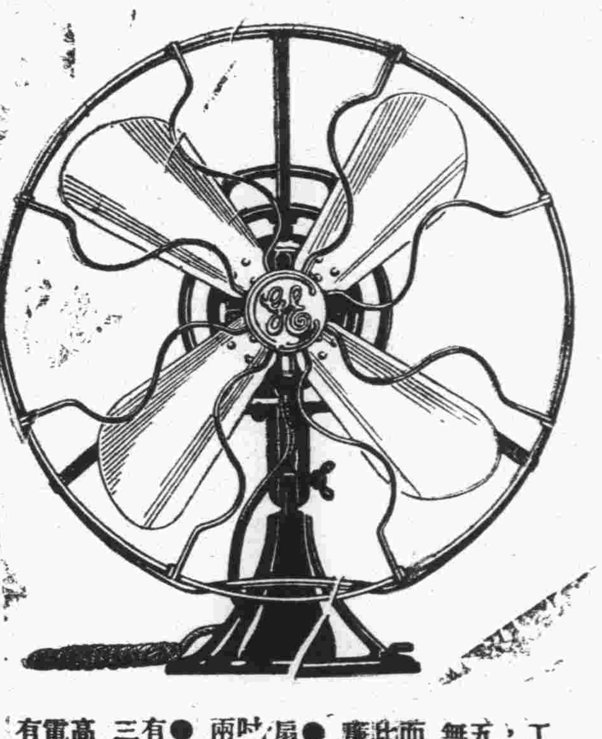

請用：奇異老牌電風扇

總批發 上海圓明園路二十一號 美商慎昌洋行

工料完善，保證十五年內毫無缺點。而售價則比以前更廉。

●案頭搖扇分十二吋十六吋兩種

●速度各有大中小三度

高等電料電器行均有出售

上海四川路橋北塊

新亞大酒店

▲滬上高等大旅館▼

開放冷氣 涼爽舒適

幽靜整潔 設備完善 ◆ 房租由二元五角起

新亞酒店的成功使我們深信我們中國民族不是不能過整齊清潔的生活

民國廿四年九月 胡適

車站輪埠均派有專車接待不另取費。

無敵牌

潔白牙膏

凡購潔白牙膏一支即有可得價值一千元之希望！

各埠均有出售

注意牙膏管內藏有小贈券

家庭工業社出品

發行所上海南京路三〇七號

青島經理中山路福順泰

華北經理天津東興棧

青島柏林醫院 特別廣告

本院專聘素有經驗醫師分科診治雜疑各症，并備有各等病室，光線空氣，俱合衛生，其他優點不及備載△主治外科內科，皮膚科，花柳科，產婦科，小兒科，眼科耳鼻咽喉科，腎氣光線特別療治，各種注射療治以，及預防血清，預防注射，新法戒烟，無不俱備，本院爲體恤貧乏起見，每日施診二小時，自上午八時至十時△診治時間，上午八時至十二時下午二時至六時，出診隨請隨到，急診隨到隨診不分晝夜。（星期）午後停診）

院長張濟卿 副院長劉信齋 醫師許百德

德國柏林大學教授許百德博士（Prfessor Huebotter）

女醫師董美貞担任產婦科診療一切病症

每日上午八點至十點應診眼耳鼻喉各科

院址肥城路五十七號

電話二三三五九號五一三六號

請飲！

衛生消毒 牛奶

滋養豐富 山羊奶

▲欲使兒女健全活潑▼

▲欲使身體肥胖強健▼

青島牛奶舍

敝場特點：開幕最早 民國四年已至於今 規模宏大設備完全 良種牛乳不誤主顧

牛奶場 太平鎮 電話 三〇〇四

本行 堂邑路 三〇三六號

分行 遼寧路 五一〇六

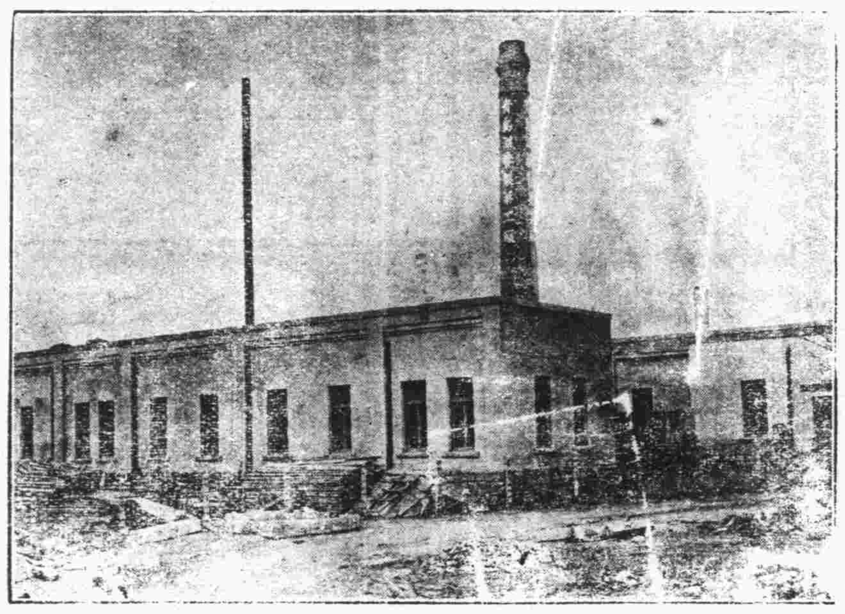

價廉味美

購用者可由工廠直接送到

機器自造

各種滋養餅乾

各種滋養櫻花糖

各種滋養牛奶糖

各種西式糖菓

青島滋養軒製菓工廠 電話三五二二五號

中山路總發賣處 滋養軒 電話二四八三號

牛奶部 青島牧場 電話二一一七六號

早婚者鑒

價目 每瓶大洋一元

華爾德遺精藥片

先天本原不足 後天調養失宜 更益以早婚斲喪 於是真陰告竭 而精液薄 氣血兩虧 而腎水涸 未屆不惑之年 而已頭髮花白 縐紋滿面 或兼夜夢遺精 日久則成陽萎不舉 而種子維艱 危險孰甚

華爾德爲治療遺精病之根本良葯 不論新舊輕重病症 或有夢而遺 或無夢自洩 均有奇效 服後必能當夜止遺 漸復康健 靈驗無匹

各處葯房均售

上海泰和西葯公司總經理

青島漢美大藥房總經理 四方路三十一號 電話三五〇八號

本埠各藥房均有代售

小孩子要多洗手

利華衛生藥皂。品質純淨。藥味濃厚。故其殺菌之能力特大。且藥味洗後即無。然皮膚可常久的受其保護。使病菌無從侵犯。

認明匣上中英文字樣以防假冒

利華衛生藥皂

駐華利華肥皂有限公司謹啟

請將姓名地址填入附上之贈券內寄交天津郵政信箱第十三號即可得極有興趣之「保護康健之方法」一小册

姓名

地址

（島時）

（二）

欲請接生者注意

玆有產科專家、王夫人遠藤石子，精通華語，殷勤耐勞，曾在日本產科專校畢業及各大醫院實習甚久，在本埠開業亦歷數載，經驗宏富，手術靈敏，遇有難產，如橫生，倒生，顏面生，假死等症，尤爲專長。現住廣西路十一號二樓 電話四七五九號

青島鹽業銀行廣告

本行創立於民國四年信用久著總行設在上海並於北平天津漢口南京香港廣州杭州等處設有分行各省會均有通匯機關

業務科目

商業部 存款 匯兌 押匯 貼現 放款 買賣有價證券

儲蓄部 定期儲蓄 整存零取儲蓄 零存整取儲蓄 本息合計定期整數儲蓄 存本取息儲蓄 活期儲蓄 定有詳章隨時送閱

股本總額 壹仟萬元

已收股本 柒百五十萬元

公積金 五百八十七萬餘元

電話 經理室四八二一六 營業室一七九一三

行址．河南路六十八號 電報掛號七七五號

環球齒科醫院

青島湖南路四十四號

電話六六八八號

主治科目：保存科 矯正科 補綴科 口腔外科 小兒齒科 X光科 電療科

診療時間：上午九時至十二時 下午一時至六時 星期日下午休診

院長 薛成九

副院長 楊冠盛

青島三星汽水公司出品

諸君若欲消暑提神 最上飲品

請飲三星美味汽水 清潔無比

邱縣路八八號

電話六〇七四號

傾國傾城

今世閨秀名媛大多數咸用三花香粉者。何也。蓋深知其粉質精純，足為面膚增嬌助妍。而香味又復雋雅宜人故耳。如欲完成傾國傾城之嬌美。宜即採用三花香粉。種種色澤，任便選擇。並有大中小三種。另有精美仿書詳述護膚要訣承索即奉

美商三花公司 上海四川路六六八號

唐開元中宮女玉環綺年玉貌傾國傾城明皇賜浴華清既出水薄施脂粉益增嬌豔

山東經理總批發處青島海陽路四號 聯合貿易洋行

認明三花商標為記

RICHARD HUDNUT

絕食乎？

絕食固吾人絕對不願意之事也但有時因腸胃之失調致引起便秘口臭頭痛作嘔見食生厭等疾此非無形之絕食乎

兜安氏小粒通便丸乃通便劑中最妥效之製品一二劑便獲滿意之效果清理腸胃無腹痛之苦重視康寧者宜時服以清內臟而免疾病

各埠藥房均售

上海兜安氏西藥公司

調理日常品

WEI-CHIH-MEI

萬能調味　廉價簡便

味之美

ESSENCE OF TASTE

吃喝是簡捷愉樂

此品現代的隨一調味料，些少加用 頂味美

好吃好喝！養力優點！！

所有的飲食物加用可，一會兒用立刻好味

美麗罐入 貳兩半 拾兩 參拾兩

特製袋入 伍兩 拾兩

到處著名店鋪有此品

製造元 味之美工廠 中華民國

青島信義會聖教書局遷移啟事

敬啟者敝局設在本市膠州路信義會內代售中外各種聖經及名家譯著掛圖彩畫等已歷年所蒙上主祝福年來益臻發達更承各界愛主同工竭力贊助無任感篆茲因信義會已於本月十八日遷至觀象二路一號新會址（即市立醫院對過德國俱樂部）敝局特為各界主內同工便於接洽起見隨遷移本會新會址內照常經售各種聖書事宜恐未週知特此聲明至希各界主內同工留意是幸

本局經售

上海美華書會　上海廣學會　上海廣協書局　上海青年協會　漢口信義書局　漢口聖教書會　江西景德鎮福音合作社一切出品　各種聖經書畫

同盛和機器衛生淨衣工廠

啟者敝廠久在青市大名路七十三號開設淨衣工廠歷年以來多蒙各界仕商所讚許敝廠為酬答顧客之雅意及擴充營業起見不惜重資由外洋購來洗衣機四架並由上海哈爾濱等埠聘來專門技師以供顧客之清潔此等洗衣機之特點任何等之舊衣而不堅之衣服永無破裂之弊較人力之洗濯能格外潔淨如蒙惠顧無任歡迎

本廠主人啟　電話三八六五　地址大名路七十二號

附啟凡敝廠在外收攬衣服之人皆有中英俄三國文字作成之方圓形藍磁證章為憑如無此樣之證章收攬衣服者無敝廠之蓋章付給錢項者發生任何等糾葛敝廠概不負責

阿墨林

腳趾濕癢　一滴即靈

不怕生腳癬

多行動之腳。易患腳癬。尤其在夏季。天熱汗多。腳癬菌。更易侵入。腳癬之癢。無人不怕。君如腳癢。應速搽「阿墨林」藥水一滴於患處。可保癢止癬除。不再蔓延。

一切皮病如癬疥。酒濕。癩痢。用「阿墨林」一藥水均可藥到病除也。

當心　購時認明「阿墨林」三字以免店家以仿冒影戤雜牌劣藥朦混欺人

總經理上海百昌行　各藥房商店均有出售

新出　阿墨林藥膏

拔膿拔毒　收口生肌

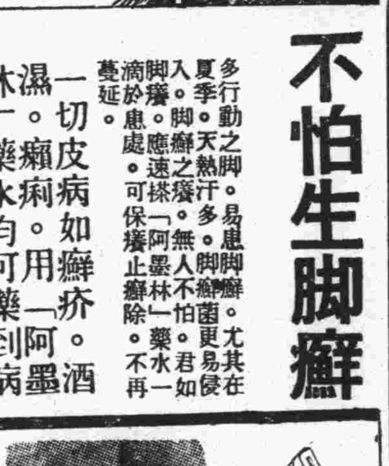

專治　爛瘡潰膿　皮膚割破　熱癤鬍鬍　水火燙傷　爪傷刮破　面部小瘡　乳頭破裂

各處藥房出售

味の素

（味之素）

淑貞久有烹調能手的美名、她對市場的食料也有十分的精通、據她說……「每次作菜沒一回不用味の素」她不但自已每次親身去買、並稱「味の素是婦女烹調之友」

家家戶戶必備一只

(C—485)

青島自治週刊

△民國廿五年七月二十日▷
青市府地方自治辦員主
島政地自籌委會編

▼第二〇三期目錄▲
在籌辦之公民宣誓與坊長選舉……餘生
如何使民衆得到學注音符號的興趣……益先
公民宣誓登記規則……
地方建設……
法律常識……復九
小港陰島水靈山島三區閭鄰編制表……

在籌辦之公民宣誓與坊長選舉

餘生

現在本市自治在急速進行中，尤在迅緊籌備辦理的兩種事項，爲公民宣誓登記與坊長選舉。分述於下：

公民宣誓登記　本屆國民大會代表選舉法第三條規定「中華民國人民年滿二十歲，經公民宣誓者，有選舉國民大會代表之權」。即國民大會代表之選舉權，須經宣誓之公民始有之，反而言之，凡未經公民宣誓者，即無國民大會代表之選舉權：現在國民代表大會開幕在即，則公民宣誓，自不容緩。至公民之資格及權限，据市組織法第六條載稱：「中華民國人民無論男女，在市區域內繼續居住一年以上或有住所達二年以上，年滿二十歲經宣誓登記後爲各該市之公民，有出席區民大會坊民大會及行使選舉罷免創制複決之權」。

按本市之公民宣誓，於民二十二年曾辦過一次，當時辦理之手續，係先由各區公所編造公民名冊，將印就之誓詞及宣誓備查，分發各坊村將合格公民之姓名年齡等項，先行填就，再由各該公民簽名蓋章或按捺指印，擬於誓詞辦理完竣之後，再補行宣誓儀式。當時各鄉區大致已將誓詞辦理完竣，惟市內區尚未竣事，以特殊情形，竟致擱置，以後亦來續辦。

現在國民大會代表選舉在即，公民宣誓，亟須續辦，其辦理手續，大致仍須仿照民二十二年之辦法，由各辦事處負責舉辦，先將戶口調查表內合格之公民標出，再將印就之誓詞宣誓備查二聯，先行填入合格公民之姓名年齡及所隸村鎮坊閭鄰等項，分交各該管派出所長警或各村鎮長分發給各合格公民簽名蓋章或按捺指印，限日收回，而鄉區已於二十二年辦理者，無須另辦，但未辦者，仍須繼辦。辦理完竣，然後再由各辦事處編造公民名冊呈請市府核發公民證，隨後再爲補行宣誓儀式。現在業由自治會負責人員在擬具是項公民宣誓登記施行細則草案，經各辦事處主任會議議決再呈奉市府核准後，即可公布實行辦理。

坊長選舉　本市現在，業將坊閭鄰編制完竣，閭鄰長亦已選出，故現在正擬坊長之選舉，且國民大會代表選舉法第十二條規定：「各選舉區由該區內各縣之鄉長鎮長聯合推選候選人，其名額爲該區應出國民大會代表名額之十倍。選舉區內如有設市者，由坊長參加推選。在無鄉長鎮長坊長之縣市或設治區，由其與鄉長鎮長坊長相當之人員參加推選」。在我們籌劃選舉坊長中，又有國民大會代表選舉法中由坊長推選候選人的這一層關係，更給本市坊長選舉加上一粒催生丸。但是坊長選舉也是一種很繁重的事情，据市組織法之規定坊長由坊民大會選舉，其資格據本法第八十九條規定：「本坊公民年滿二十五歲並具有左列資格之一者得爲坊長候選人：一，候選公務員考試或普通考試高等考試及格者；二，曾任中國國民黨區分部以上委員或職員者；三，曾任國民政府統屬之機關委任官職以上者；四，曾任小學教職員或在中學以上畢業者；五，經自治訓練及格者；六，曾辦地方公益事務著有成績經區公所呈請市政府核定者；受國籍法第九條之限制尚未解除者不得爲前項候選人」。選舉的手續同法第九十條規定：「前條候選人由坊公所隨時調查登記，並於每屆選舉二個月前，造具候選人表册　報由區公所轉呈市政府經市政府核定後，即行公布，其公布時期，不得遲於選舉前一個月；候選人表册應分別載明候選人姓名年齡資格住所及登記爲市公民之時期」。關于候選人之限制同法第九十條規定：「有第四十八條各款情事之一者，雖具有第八十九條第一項各款所列資格仍應停止當選」。第四十八條各款情事，即一，現役軍人或警察；二，現任職官；三，僧道及其他宗教師」。

坊長選舉，關於自治法規的規定，差不多已如上述，以時間的關係，本市的坊長選舉，擬即與公民宣誓同時舉行，但本市五方雜處，居民缺乏聯絡，不相熟識，開會召集，極感困難。本市村鎮組織暫行辦法第十六條但書之規定，每戶得公推一人到場投票仍以一票爲限，則市內之坊長選舉，臨時召開坊民大會，合格公民皆與會選舉，事實上恐辦不到，將來或由每戶出一人與選，或由本坊各閭鄰長公舉，則待將來各負責人員會議決定辦法後，即行實施辦理耳。

如何使民衆得到學注音符號的興趣

續　益先

第四行順讀表

	ㄍㄨㄢ	ㄍㄧㄤ	ㄍㄧㄣ	ㄍㄨㄣ	ㄍㄩㄥ	ㄍㄧㄡ
二	ㄎㄨㄢ	ㄎㄧㄤ	ㄎㄧㄣ	ㄎㄨㄣ	ㄎㄩㄥ	ㄎㄧㄡ
三	ㄫㄨㄢ	ㄫㄧㄤ	ㄫㄧㄣ	ㄫㄨㄣ	ㄫㄩㄥ	ㄫㄧㄡ
四	ㄉㄨㄢ	ㄉㄧㄤ	ㄉㄧㄣ	ㄉㄨㄣ	ㄉㄩㄥ	ㄉㄧㄡ
五	ㄊㄨㄢ	ㄊㄧㄤ	ㄊㄧㄣ	ㄊㄨㄣ	ㄊㄩㄥ	ㄊㄧㄡ
六	ㄋㄨㄢ	ㄋㄧㄤ	ㄋㄧㄣ	ㄋㄨㄣ	ㄋㄩㄥ	ㄋㄧㄡ
七	ㄅㄨㄢ	ㄅㄧㄤ	ㄅㄧㄣ	ㄅㄨㄣ	ㄅㄩㄥ	ㄅㄧㄡ
八	ㄆㄨㄢ	ㄆㄧㄤ	ㄆㄧㄣ	ㄆㄨㄣ	ㄆㄩㄥ	ㄆㄧㄡ
九	ㄇㄨㄢ	ㄇㄧㄤ	ㄇㄧㄣ	ㄇㄨㄣ	ㄇㄩㄥ	ㄇㄧㄡ
十	ㄓㄨㄢ	ㄓㄧㄤ	ㄓㄧㄣ	ㄓㄨㄣ	ㄓㄩㄥ	ㄓㄧㄡ
十一	ㄔㄨㄢ	ㄔㄧㄤ	ㄔㄧㄣ	ㄔㄨㄣ	ㄔㄩㄥ	ㄔㄧㄡ
十二	ㄕㄨㄢ	ㄕㄧㄤ	ㄕㄧㄣ	ㄕㄨㄣ	ㄕㄩㄥ	ㄕㄧㄡ
十三	ㄗㄨㄢ	ㄗㄧㄤ	ㄗㄧㄣ	ㄗㄨㄣ	ㄗㄩㄥ	ㄗㄧㄡ
十四	ㄘㄨㄢ	ㄘㄧㄤ	ㄘㄧㄣ	ㄘㄨㄣ	ㄘㄩㄥ	ㄘㄧㄡ
十五	ㄙㄨㄢ	ㄙㄧㄤ	ㄙㄧㄣ	ㄙㄨㄣ	ㄙㄩㄥ	ㄙㄧㄡ
十六	ㄏㄨㄢ	ㄏㄧㄤ	ㄏㄧㄣ	ㄏㄨㄣ	ㄏㄩㄥ	ㄏㄧㄡ
十七	ㄈㄨㄢ	ㄈㄧㄤ	ㄈㄧㄣ	ㄈㄨㄣ	ㄈㄩㄥ	ㄈㄧㄡ
十八	ㄌㄨㄢ	ㄌㄧㄤ	ㄌㄧㄣ	ㄌㄨㄣ	ㄌㄩㄥ	ㄌㄧㄡ

第五行順讀表

	ㄍㄨㄛ	ㄍㄧㄚ	ㄍㄧㄥ	ㄍㄝ	ㄍㄤ	ㄍㄨㄚ
二	ㄎㄨㄛ	ㄎㄧㄚ	ㄎㄧㄥ	ㄎㄝ	ㄎㄤ	ㄎㄨㄚ
三	ㄫㄨㄛ	ㄫㄧㄚ	ㄫㄧㄥ	ㄫㄝ	ㄫㄤ	ㄫㄨㄚ
四	ㄉㄨㄛ	ㄉㄧㄚ	ㄉㄧㄥ	ㄉㄝ	ㄉㄤ	ㄉㄨㄚ
五	ㄊㄨㄛ	ㄊㄧㄚ	ㄊㄧㄥ	ㄊㄝ	ㄊㄤ	ㄊㄨㄚ
六	ㄋㄨㄛ	ㄋㄧㄚ	ㄋㄧㄥ	ㄋㄝ	ㄋㄤ	ㄋㄨㄚ
七	ㄅㄨㄛ	ㄅㄧㄚ	ㄅㄧㄥ	ㄅㄝ	ㄅㄤ	ㄅㄨㄚ
八	ㄆㄨㄛ	ㄆㄧㄚ	ㄆㄧㄥ	ㄆㄝ	ㄆㄤ	ㄆㄨㄚ
九	ㄇㄨㄛ	ㄇㄧㄚ	ㄇㄧㄥ	ㄇㄝ	ㄇㄤ	ㄇㄨㄚ
十	ㄓㄨㄛ	ㄓㄧㄚ	ㄓㄧㄥ	ㄓㄝ	ㄓㄤ	ㄓㄨㄚ
十一	ㄔㄨㄛ	ㄔㄧㄚ	ㄔㄧㄥ	ㄔㄝ	ㄔㄤ	ㄔㄨㄚ
十二	ㄕㄨㄛ	ㄕㄧㄚ	ㄕㄧㄥ	ㄕㄝ	ㄕㄤ	ㄕㄨㄚ
十三	ㄗㄨㄛ	ㄗㄧㄚ	ㄗㄩ	ㄗㄝ	ㄗㄤ	ㄗㄨㄚ
十四	ㄘㄨㄛ	ㄘㄧㄚ	ㄘㄧㄥ	ㄘㄝ	ㄘㄤ	ㄘㄨㄚ
十五	ㄙㄨㄛ	ㄙㄧㄚ	ㄙㄧㄥ	ㄙㄝ	ㄙㄤ	ㄙㄨㄚ
十六	ㄏㄨㄛ	ㄏㄧㄚ	ㄏㄧㄥ	ㄏㄝ	ㄏㄤ	ㄏㄨㄚ
十七	ㄈㄨㄛ	ㄈㄧㄚ	ㄈㄧㄥ	ㄈㄝ	ㄈㄤ	ㄈㄨㄚ
十八	ㄌㄨㄛ	ㄌㄧㄚ	ㄌㄧㄥ	ㄌㄝ	ㄌㄤ	ㄌㄨㄚ

度爲二二五〇公尺，值此暑期，遊人踵接，故撥工修理，以利行走。計於本月二十四日開工，業於同月二十九日完成，計用長工二四，短工五。

調查新植行道樹發芽情形　今年新植各馬路行道樹發芽情形，尚未查報，當派員分赴各路調查發芽，及枯死株數等。茲將調查結果，列表如左：

路別	栽植樹種	栽植株數	上部發芽數	下部發芽數	枯死數	可望發芽株數
湛流路	無刺槐	三五九株	三五四		四	三五
	白楊	五六	六二		二	
	刺槐	二三五	一〇四		一八	七八
台柳路	刺槐	二五〇	一三五	四三	二一	五一
	白楊	一七	一七			
張南路	白楊	五七	五七			
五大路	白楊	九五〇	九二七	一五	八	

法律常識（續）

復九

戶籍法

第一章　總則

何謂總則，即本法共同適用之規則也。故關於戶籍法之內容如何，戶籍之設定如何，以及戶籍事務之管理如何，戶籍事務之經費如何，均明定於總則中。茲爲分晰說明於下

（一）戶籍法之內容

凡一家人住居之處謂之一戶，戶籍者，乃以戶爲本位而確定其一家人之屬籍，約言之，即按戶定籍之謂。然戶籍一方有以確定人之屬籍，一方又與人事登記相待而爲公證各個人身分之用　是戶籍之設，實係確證人之屬籍及身分以表明家之對內對外關係，並組織其家之個人間相互關係，而所謂戶籍法者，要爲規定人之身分與人之屬籍兩種，故本法之內容，即以關於戶籍與人事之登記而規定之法律也。（參看現行戶籍法第一條）

但是戶籍登記，爲證明家之成立之公文書，人事登記，爲證明人之身分之公文書，二者之目的顯有不同，似宜分設戶籍法與人事登記法以區別之，今乃於戶籍法中包括人事登記之規定，究有何種用意乎？

要知這種理由，先要說明戶籍登記與人事登記之關係，因爲戶籍登記，原爲證明家之成立而設，而家又必積人而成，設非明瞭其家中各人之身分，固不能證明其家之關係，而人事之變動，影響於戶籍者，尤屬不少，所以欲詳明戶籍必有待於人事登記也。然一家之內，不僅限於一人，其發生事由，既各分離而不相屬，欲就一家中各人發生之事而詳悉其身分有若何變動，尤非於戶籍對照不可，所以人事登記又有待於戶籍也。

由是以觀，戶籍必賴人事登記而始克完全證明家之成立關係，人事登記必依戶籍而始能詳悉其身分之得喪變更，二者固相賓而成，其關係至爲密切，此戶籍法之內容，所以統括戶籍與人事之登記而規定於同一法律之中也。

小港區坊閭鄰編表

坊別	閭數	鄰數	戶數
閩禮坊	一一	一〇八	一四〇五
明禮坊	一〇	九四	一二六八
修禮坊	七	七〇	九三六
復禮坊	五	四〇	五四〇
崇禮坊	五	五二	六七五
循禮坊	九	九一	一〇三二
齊禮坊	六	六〇	六七二
知禮坊	七	五九	六六六
進禮坊	八	七〇	八六五
合計 九坊	六八	六四八	八〇五九

陰島區閭鄰編制一覽表

村鎮名	閭數	鄰數	戶數
西大洋村	七	三五	三五四
東大洋村	五	二七	二七五
曉陽村	三	一四	一四三
溝角村	一	四	四四
觀濤村	二	八	六七
宿流村	八	三八	三八〇
西小莊	一	七	七一
高家村	四	二〇	二〇九
邵哥莊	六	二九	二九四
宿家村	五	二一	二一七
殷家村	三	一三	一二七
靈家鎮	六	三〇	三〇二
前韓家村	二	一二	一一七
後韓家村	九	四五	四四九
前陽村	三	一四	一四三
後陽村	二	八	七九
塔埠頭鎮	二	一〇	一〇〇
總計 一七村鎮	六九閭	三四〇鄰	四四〇一戶

水靈山島區閭鄰編制表

村名	閭數	鄰數	戶數	備考
南辛莊	二	九	一〇二	南辛莊四鄰，南濱三鄰，東八戶，打魚口二鄰二六戶合成
李家村	二	一二	一二三	李家村四鄰五三戶，路南一鄰一〇戶，金家口子二鄰一七戶合成
城口子村	三	一二	一三三	城口子四鄰四二戶，沙嘴子一鄰一〇戶合併而成。
毛家溝村	二	一一	一二四	毛家溝五鄰六五戶，上崖二鄰一七戶，溝北崖一鄰六戶合併而成
合計 四村	九閭	四四鄰	四八一戶	

作者對注音學，可以說是門外漢，沒有什麼研究。現在公然的大弄其斧頭，來闡著「閉門造車」的把戲，恐怕難免有被踏破尾巴的慘劇發生，然而我要預先聲明一句，就是如果有人要向我挑戰，或者起訴的話，那麼我承認自己是輸者，宣告敗訴。

不過話雖如此，也能得着相當收成，作者前曾利用短期時間在故鄉招集了一些近鄰，實行提倡注音符號工作，名義定為民衆學校，經過四個星期的雙方努力，頗得不少成績，他們能用注音符號來寫信，記賬，用切語來相互開玩笑，就是作者那從來沒入過學校的六旬老母，有時也會提起筆來寫封國音信，根據這點來看，注音符號，實在有提倡的必要，而且要你認眞的去提倡，不會得不到成績。

第六行順讀表

	ㄍㄩㄢ	ㄍㄢ	ㄍㄨㄛ	ㄍㄧㄟ	ㄍㄧㄝ	ㄍㄨㄟ
二	ㄎㄩㄢ	ㄎㄢ	ㄎㄨㄛ	ㄎㄧㄟ	ㄎㄧㄝ	ㄎㄨㄟ
三	ㄫㄩㄢ	ㄫㄢ	ㄫㄨㄛ	ㄫㄧㄟ	ㄫㄧㄝ	ㄫㄨㄟ
四	ㄉㄩㄢ	ㄉㄢ	ㄉㄨㄛ	ㄉㄧㄟ	ㄉㄧㄝ	ㄉㄨㄟ
五	ㄊㄩㄢ	ㄊㄢ	ㄊㄨㄛ	ㄊㄧㄟ	ㄊㄧㄝ	ㄊㄨㄟ
六	ㄋㄩㄢ	ㄋㄢ	ㄋㄨㄛ	ㄋㄧㄟ	ㄋㄧㄝ	ㄋㄨㄟ
七	ㄅㄩㄢ	ㄅㄢ	ㄅㄨㄛ	ㄅㄧㄟ	ㄅㄧㄝ	ㄅㄨㄟ
八	ㄆㄩㄢ	ㄆㄢ	ㄆㄨㄛ	ㄆㄧㄟ	ㄆㄧㄝ	ㄆㄨㄟ
九	ㄇㄩㄢ	ㄇㄢ	ㄇㄨㄛ	ㄇㄧㄟ	ㄇㄧㄝ	ㄇㄨㄟ
十	ㄓㄩㄢ	ㄓㄢ	ㄓㄨㄛ	ㄓㄧㄟ	ㄓㄧㄝ	ㄓㄨㄟ
十一	ㄔㄩㄢ	ㄔㄢ	ㄔㄨㄛ	ㄔㄧㄟ	ㄔㄧㄝ	ㄔㄨㄟ
十二	ㄕㄩㄢ	ㄕㄢ	ㄕㄨㄛ	ㄕㄧㄟ	ㄕㄧㄝ	ㄕㄨㄟ
十三	ㄗㄩㄢ	ㄗㄢ	ㄗㄨㄛ	ㄗㄧㄟ	ㄗㄧㄝ	ㄗㄨㄟ
十四	ㄘㄩㄢ	ㄘㄢ	ㄘㄨㄛ	ㄘㄧㄟ	ㄘㄧㄝ	ㄘㄨㄟ
十五	ㄙㄩㄢ	ㄙㄢ	ㄙㄨㄛ	ㄙㄧㄟ	ㄙㄧㄝ	ㄙㄨㄟ
十六	ㄏㄩㄢ	ㄏㄢ	ㄏㄨㄛ	ㄏㄧㄟ	ㄏㄧㄝ	ㄏㄨㄟ
十七	ㄈㄩㄢ	ㄈㄢ	ㄈㄨㄛ	ㄈㄧㄟ	ㄈㄧㄝ	ㄈㄨㄟ
十八	ㄌㄩㄢ	ㄌㄢ	ㄌㄨㄛ	ㄌㄧㄟ	ㄌㄧㄝ	ㄌㄨㄟ

公民宣誓登記規則

十八年十二月內部公布之鄉鎮公民宣誓登記規則及十九年九月公布之市公民宣誓登記規則與最近頒佈之國民大會代表選舉法之公民資格，微有出入，業由內政部參酌關係法規，另擬公民宣誓登記規則草案，呈經行政院會議修正通過，並將兩項舊有規則合併為一，以利實施，由內政部以部令公布施行，並將前頒鄉鎮公民宣誓登記規則，及市公民宣誓登記規則，以部令廢止。

公民宣誓登記規則 二十五年六月廿七日內政部公布

第一條 公民宣誓登記，依本規則行之。

第二條 中華民國人民，具有鄉鎮自治施行法第七條第一項，或市組織法第六條第一項之資格，經公民宣誓登記者，享有公民權。

第三條 有左列情事之一者，不得參加公民宣誓：
一、背叛國民政府，經判決確定，或尚在通緝中者；
二、曾服公務而有貪污行為，經判決確定，或尚在通緝中者；
三、褫奪公權者；
四、禁治產者；
五、有精神病者；
六、吸用鴉片，或其他代用品者。

第四條 公民宣誓登記，在縣由鄉鎮公所，在市由坊公所辦理；在無鄉、鎮、坊公所之縣市或設治局，由與鄉、鎮、坊公所相當之機關辦理之。

第五條 鄉、鎮、坊公所辦理公民宣誓登記，應先調查該鄉、鎮、坊內合於第二條規定資格之人民，定期舉行公民宣誓登記，應每年舉行一次，但必要時得臨時舉行之。

第六條 有公民資格之人民，旅居在外時，得向其所在地之鄉、鎮、坊公所請求舉行公民宣誓，發給公民證（附件九）並通知其原籍。（附件八）

第七條 宣誓典禮在鄉、鎮、坊公所公開舉行，以鄉、鎮、坊長為主席。

第八條 公民宣誓，應由宣誓者親自簽名於誓詞之第一第二兩聯（附件二、五）不能親自簽名者，得以印章或指印代之。

第九條 宣誓時，由區公所或區署派員監視，其儀式依附件一之規定。

第十條 公民宣誓後，由鄉、鎮、坊公所依據誓詞第一聯，分別編造公民名冊（附件三、六）連同誓詞第二聯，彙解縣、市政府或設治局，以憑分別發給公民證。（附件四、九）誓詞、公民名冊，及公民證，均由縣、市政府依式製發。

第十一條 公民經宣誓登記後，發現其有第三條所列各款情事之一者，由縣、市政府於公民名冊內，除去其名，並追繳其公民證。

第十二條 本規則施行前，依鄉鎮公民宣誓登記規則，或市公民宣誓登記規則，已宣誓之公民，由縣、市政府補發公民證。

第十三條 蒙古、西藏、在外僑民及軍隊之公民宣誓，酌本規則辦理之。

第十四條 本規則自公布日施行。

（附件二）

第一聯

宣誓備查		附註
茲有本鄉鎮坊第　閭　保　第　甲住民男女　年　歲現定於本年　月　日舉行宣誓典禮除製給誓詞俟宣誓時繳還彙報外截此備查 中華民國　年　月　日　簽字 縣市　第　區　鄉鎮坊　鄉鎮坊公所		一、年歲必須滿二十歲 二、年月日應填發給誓詞日期 三、繳還誓詞時應填給白色公民證

字第　號

第二聯

誓詞		附註
正心誠意當衆宣誓從此去舊更新自立為國民盡忠竭力擁護中華民國實行三民主義採用五權憲法務使政治修明人民安樂措國基於永固維世界之和平此誓 中華民國　年　月　日　簽字　立 縣市　第　區　鄉鎮坊　鄉鎮坊公所		一、年月日應填宣誓日期 二、宣誓畢繳還公所

（附件一）公民宣誓儀式
一、全體肅立
二、唱黨歌
三、向黨國旗及總理遺像行三鞠躬禮
四、主席恭讀總理遺囑
五、主席遵讀誓詞，宣誓者舉手自行喝名循聲朗讀
六、主席訓詞
七、監誓訓詞
八、禮成

地方建設

勞東區六月份上半期報告摘要

繼續調查戶口 本區戶口調查班，上月份五班所調查戶數業已報告在案，茲於本月份上半月計調查一五四五戶，但第四組於七日第五組於八日先後查完其他各組未完者下半月仍繼續工作。

辦理寺廟登記 本處奉令辦理寺廟總登記，當於本月十三日召集各寺廟住持來處開談話會，並發給登記表詳加指導，飭其自行按表逐項填註，送處以便彙轉。

調解產業糾紛

調查東北籍寄居人口 本處奉令調查遼吉黑熱四省寄居人口，遵即派社會公安兩股人員進行調查，以俟調查完竣再為呈報。

召開浦裏小學建築校舍會議 查浦里村地處海濱土地瘠薄，欲完全由民地捐款建築校舍實感困難，若聽其自然則該村永無發展之望，經本處再三調查，該村村東有沙灘地一處，約二百餘畝，為十四排（八十七家）所共有，終年聽其荒蕪，且時起糾紛，本處於月之六日派員赴該村召集該村村長學務委員及十四排長等詳述利害，勸導將該地捐作該村建築校舍基金，當經大衆一致贊成，並議決步驟如下（一）先由村長及各排長等[illegible]本村小學校舍建築基金，（二）辦事處呈請財政局派員丈量估價以便標賣，（三）財政局丈量估價後標賣時該八十七家有優先權。

組織王哥莊小學建築校舍籌委會 王哥莊籌建校舍經上月開會後復於本月五日召集該村及姜家村崖下村荷花村王山口西山等村村閭長及學委等再加討論經全體通過後當即組織建築校舍籌備委員會，推定辛峻生等五人為常務委員，姜克恂等為監察委員，並由常委王中山兼會計主任常委章蔭喬兼文書主任，一切應進行事宜由常務委員會設計辦理。

呈報本區各小學應添班次 本處自上月令各小學籌劃下年度應添班次以來茲據各小學先後呈報審核結果共計全區應添高級一班初級七班二部制十一班並于東台村東葛家村各設獨立小學一處業已彙呈教育局鑒核矣。

調查學童及失學民衆 查本區學齡兒童及失學民衆因山路之崎嶇村莊之散漫迄今尚無確切，統計現乘清查戶口之際隨即派員赴各村將學齡兒童及失學民衆加以詳查，以便將來普及義教及民教之根據。

領山轎夫號衣 查本區山轎夫尚無號衣前會呈請市府發給在案現已領到一百二十件茲因號碼勞東二字漏寫一東字易與勞西相混恐將來發生別情故退回原包商更換，一俟改就即行發給本區各山轎轎夫。

修補路面 杜莊路新建四孔二土橋一座，杜莊路新建一孔二涵洞一座，杜莊路新建四孔二涵洞一座，大莊路，杜莊路。

菓樹推廣中心區噴射藥水 本區內所建置之菓樹推廣中心區菓樹生長情況，尚稱良好，茲屆夏令昆虫繁生時期，本處為預防害虫起見，由李村農林事務分所，領到噴射器及藥劑等，特派員率同分所推廣股長工分別前往各區，依次噴射，以防害虫傷損菓樹。本區在王哥莊設置蔬菜實驗區一處，以作提倡，茲領到李村農場之長園茄子辣椒大頭菜蕃茄等苗秧，當即飭長工指導園戶注意澆水加肥等工作。

領發白黑猪種 本處為改良猪種起見，前由李村農村事務分所發給純白猪牡牝一對，後因天寒，牝猪感咳病斃，已經報告在卷，茲又領到白黑猪各一對，當即分發於何家村何克瑚與葛子澗辛元玉二家飼養，所有領飼願書，業已呈報分所。

繼續調查本區副業 關於李村農林副業，於上月份下半期，開始着手調查，尚未完竣，本月繼續進行，前項調查工作。

勞西區六月份下半月報告摘要

繼續調查戶口 本區調查戶口，自上月十二日開始以來，至本月十九日業經完竣，本期調查大河東，沙子口，坡前溝，松山後等五村，共計五百餘戶。

會同公安股抽查各村清潔 本期抽查烏衣巷，北宅村，埠落等村清潔狀況，各村大小街巷，雖屬清潔，惟各戶院內，尚多不潔。當即飭令分別掃除，並嚴責各該村村長隨時督催，以重衛生。

改造九水小學漢河村分校校舍 查該分校校舍一部係借用祠堂，一部係添建，當可敷用。惟一二年級教室各只兩間，亟應改造，以便容納多數失學兒童，爰特召集該村村長學委等商討改造辦法。當經規定於本年麥假期內，將一二年級兩教室之間壁打通，如是原有之教室即可擴為三間。另於辦公室內間壁一道，作為教員住室。各教室及辦公室屋頂牆壁均用白灰泥漫，地面用三合土打固。該村長學委等以所費無多，允為照辦，麥假開始，即可動工。

監視孫家村小學本分校新校舍工程開標 查該校本分校籌建校舍，業經成立籌委會負責進行，並將建築圖，施工說明書　製備齊全。茲於六月二十三日在本處當衆開標，投標者本分校計共十家，結果本校以董得財所投之三〇九六元為最低價格；分校以陸貴田所投之九七〇元為最低價格。當董得財陸貴田分別承包，日內即訂立合同動工興建。

籌建北九水小學校舍 查該校籌建校舍，於二十四年春即着手進行　惟以種種關係，迄未實現。現擬仍照原議，由北九水廟負全責建築。經數次接洽該廟主持劉圓澧，已允為照辦，共建新式帶走廊平房八間，廁所一處，約需款壹千五六百元。建築圖及施工說明書，均已製備齊全，並已由處召集勞村，雙石屋，九水河東，九水河西，四村負責人員，撥調民夫，將石料搬運到場，基址填壓平坦，不久即可動工。

會同檢查春季清潔 此次舉行春季清潔檢查，奉令擴大宣傳，認眞辦理。當由處督同分期前往烏衣巷等三個各校召集各村閭長等開會講說，並由各校職教員率領學生等分赴各村演講，遍貼標語。以期家喻戶曉。後經會同公安社會兩局及清潔隊等派員按期分赴各村實行檢查。

嚴查烟毒暗娼 查烟毒為害最烈，暗娼亦有傷風化，本期內出赴各村設施偵查抄辦，以期禁絕，茲在九水河村門牌二五〇號查獲張宋氏等祕密賣淫，業由公安分駐所解送該管分局罰辦矣。

領發雛雞 查本處選定南龍口村，為養雞推廣中心區業經接洽就緒，並由農林事務所推廣股電告，定於本月十七日發領雛雞，當派農林股前往該村監視分發，共計二百五十隻，領戶五十七家，其餘尚未領得住戶，俟第二次分發。

督促修剪行道樹 查各馬路行道樹下部發生叢生枝多，有礙幹枝發育，亟應修剪。當即通知各村，速行，並由農林股分赴各路督飭進行。

填發民林許可證 查職處本月份下半月填發民林許可證，計有砍伐之梧桐三〇株，砍伐之楸樹三株，砍伐之[illegible]樹三一株。砍伐之楊樹五株，砍伐之榆樹一株，砍伐之[illegible]樹五株，砍伐之刺槐一株，吹伐之樗樹一株。

修補路面 本期修補者計有台柳路，滄流路，李沙路，北大路，五大路，柳北路。

修築石灣村道 查石灣村道於去年十二月完成，原有一孔二〇四公尺涵洞一座，因所用條石太薄，經壓折五根，尚餘二根，交通斷絕，因之召集該村村長等議商決定全部翻修，需用亂石由該村担任，添加石一〇根，由公家担任；業經提交工務局第三九次鄉務建設會通過，於本月十六日開工，業於同月二十六日全部完成。

築縱釘灣至大圈子口人行道 該路為通勞頂捷徑，長

請用：奇異老牌電風扇

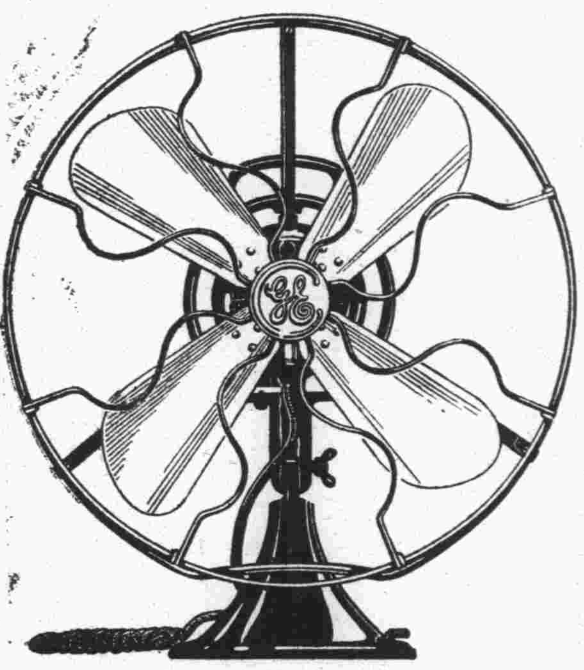

●總批發上海圓明園路二十一號美商慎昌洋行●

工料完善，保證十五年內毫無缺點。而售價則比以前更廉。

●案頭搖扇分十二吋十六吋兩種

●有速度大中小各三度

高等電料電器行均有出售

上海四川路橋北塊

▲滬上高等大旅館▼

新亞大酒店

開放冷氣　涼爽舒適

幽靜整潔　設備完善　◆　房租由二元五角起

新亞酒店的成功使我們深信我們中國民族不是不能過整齊清潔的生活　民國廿四年九月　胡適

車站輪埠均派有專車接待不另取費。

無敵牌

潔白牙膏

凡購潔白牙膏一支即有可得價值一千元之希望！各埠均有出售

注意牙膏內藏有小玻璃管贈券

家庭工業社出品

發行所上海南京路三〇七號

青島經理中山路福順泰

華北經理天津東興棧

青島柏林醫院　特別廣告

本院專聘素有經驗醫師分科診治雜疑各症，并備有各等病室，光線空氣，俱合衛生，其他優點不及備載△主治外科內科，皮膚科，花柳科，產婦科，小兒科，眼科耳鼻咽喉科，電氣光線特別療治，各種注射療治以，及預防血清，預防注射，新法戒烟，無不俱備，本院爲體恤貧病起見，每日施診二小時，自上午八時至十時△診治時間，上午八時至十二時下午二時至六時，出診隨請隨到，急診隨到隨診不分晝夜，(星期)午後停診)

院長張濟卿　副院長劉信齋　醫師許百德　女醫師董美貞担任產婦科診療一切病症

德國柏林大學教授許百德博士(Prfessor Huebotter)每日上午八點至十點應診眼耳鼻喉各科

院址肥城路五十七號　電話三三五九號五一三六號

請飲！

▲欲使兒女健全活潑▼

▲欲使身體肥胖強健▼

衛生消毒　牛奶

滋養豐富　山羊奶

青島牛奶舍

敝場特點　開幕最早　民國四年已至於今　規模宏大設備完全　良種牛乳不誤主顧

牛奶場　太平鎮　電話　三〇〇四

本行　堂邑路　三〇三六號

分行　遼寧路　五一〇六

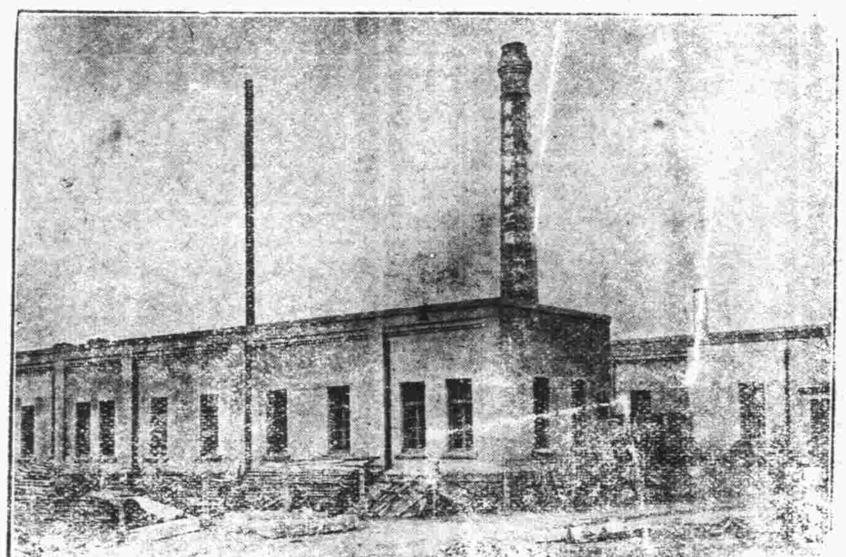

價廉味美

購用者可由工廠直接送到

機器自造

各種滋養餅乾

各種滋養櫻花糖

各種滋養牛奶糖

各種西式糖菓

青島滋養軒製菓工廠　電話三五二一五號

中山路總發賣處　滋養軒　電話二一四八三號

牛奶部　青島牧場　電話二一一七六號

早婚者鑒

價目　每瓶大洋一元

先天本原不足　後天調養失宜　更益以早婚斲喪　於是真陰告竭　而精液薄　氣血兩虧　而腎水涸　未屆不惑之年　而已頭髮花白　縐紋滿面　或兼夜夢遺精　日久則成陽萎不舉　而種子維艱　危險孰甚

華爾德遺精藥片

為治療遺精病之根本良藥　不論新舊輕重病症　或有夢而遺　或無夢自洩　均有奇效　服後必能當夜止遺　漸復康健　靈驗無匹

各處藥房均售

上海泰和西藥公司總經理

青島漢美大藥房總經理　四方路三十一號　電話三五〇八號

本埠各藥房均有代售

青島三星汽水公司出品

諸君若欲消暑提神　請飲三星美味汽水

最上飲品　清潔無比

邱縣路八八號　電話六〇七四號

青島湖南路四十四號

環球齒科醫院

電話六六八八號

主治科目

保存科　矯正科　補綴科　口腔外科　小兒齒科　X光科　電療科

診療時間

上午九時至十二時　下午一時至六時　星期日下午休診

院長　薛成九

副院長　楊冠盛

青島鹽業銀行廣告

本行創立於民國四年信用久著總行設在上海並於北平天津漢口南京香港廣州杭州等處設有分行各省會均有通匯機關

業務科目

商業部　存款　匯兌　押匯　貼現　放款　買賣有價證券

儲蓄部　定期儲蓄　整存零取儲蓄　零存整取儲蓄　本息合計定期整數儲蓄　存本取息儲蓄　活期儲蓄　定有詳章隨時送閱

股本總額　壹仟萬元

已收股本　柒百五十萬元

公積金　五百八十七萬餘元

電話　經理室四八二六　營業室二七九三

行址．河南路六十八號　電報掛號七七七五號

欲請接生者注意

茲有產科專家，王夫人遠藤石子，精通華語，殷勤耐勞，曾在日本產科專校畢業及各大醫院實習甚久，在本埠開業亦屢數載，經驗宏富，手術靈敏，過有難產，如橫生，倒生，顏面生，假死等症，尤為專長。現住廣西路十一號二樓電話四七五九號

小孩子要多洗手

我的小寶々。你的手又弄髒了。趕快用利華衛生藥皂洗。它能殺菌除垢。你要記牢。每次吃飯之前。一定先要洗乾淨手。

利華衛生藥皂。品質純淨。藥味濃厚。故其殺菌之能力特大。且藥味洗後即無。然皮膚可常久的受其保護。使病菌無從侵犯。

認明匣上中英文字樣以防假冒

利華衛生藥皂

駐華利華肥皂有限公司謹啟

請將姓名地址填入附上之贈券內寄交天津郵政信箱第十三號即可得極有興趣之保護康健之方法一小册

姓名

地址

(島時)

(二)

中華圖書館協會 中國博物館協會 聯合年會特刊

葉恭綽題

吾國近年來對於古物的保護

滕固

出席年會的諸先生：年會總委員會來信，要我担任一次講演，我隨便選了這個題目。其實，講這個題目，我自己覺得不配，因爲在座諸先生，或與博物館有關，或爲攷古歷史的專家，或爲會員有以及現在還負有保管古物的任務，關心古物比我更爲深切，對於這問題的觀察，自然比我更清楚，更透徹。

雖然我是參加中央古物保管委員會工作的人，可是在這裏我並不想將該委員會近年來的工作，向諸位陳述。我祇想提出幾點個人的感想，求教於諸位。我的感想可用三句話包括。

（一）在蔑視公衆利益的普遍情形下，我們要怎樣掙扎？

（二）認識錯誤，用何種方法去補救？

（三）立法的缺陷，使保護古物的主要工作不能進行。

現在照我上面所提的三點，簡略地向諸位陳述。

關於第一點：

現在社會上對於古物看得太神祕了，以爲從古物可以賺錢，可以成名，可以玩弄，可以居奇，所以一聽得甚麼地方有古物，兩耳直聳，成爲社交談論的中心，又從而附會成種種離奇怪誕的傳說。在我們看來，很平凡的，古物的存在只是對於公衆有利益，既然對於公衆有利益，自不應任人獨占，不應任人損壞，任人銷滅，任人靠了牟利。基於這個意義上，古物的保護，社會一般大多沒有明瞭。我們瞰觀今日，凡不利於古物的惡劣現象，隨在皆是。而其中以古物爲額外的財產，以古物爲商品，情形更爲嚴重。

許多不動產如建築物，在吾國向不爲人所珍惜；許多動產如繪畫，雕刻，美術工藝品，在古董商或爲變相的古董商的僻愛家的掌握之中被侮弄，這種情形，我們都很明白。現行法令，對於公有私有古物，都嫌放任，我們即使想張羅，也覺少些根據，關於這一點，我往後再提。

古墓內或古代窖藏的地下古物，在現行古物保存法中，限止得較嚴：一，地下古物概歸國有，二，古物偶然發現應報告政府，由政府處理，三，匿而不報者以盜竊論，四，採掘古物限於中央或地方政府直轄之學術機關。這種立法精神，與現今歐洲各國最謹嚴的律文相彷彿，但事實上給我們以一大詫異，即各處盜掘古墓的風氣，簡直利害得令人難以想像。近年來中央古物保管委員會，關於處理盜掘古物的事件，在文書所發布的消息，諸位大概多已注意到。在這種狀態下，我們曾經怎樣地採用迂曲的或直線的，法律的或人事的種種方法去阻止；其間的內情，眞是一言難盡。經我們想法以後，時而略見些成效，時而惡風復熾，在這種環境裏言保護古物，安得不令人氣短。我們相信世間無不可爲的事，所以直到今日還在萬難交攻之中掙扎。

單是消極的工作，非但我們自己不能滿足，抑且使社會觀感，以爲保護古物只斤斤於「保持」而沒有想到怎樣去「延續」古物的生命；這又生起了古物修理的問題了。在現在國家財政狀況之下，去談修理古物，又不啻是癡人說夢！然而我們抱着有一分力用一分力的精神，去年中央古物保管委員會改組時，把所積餘的事業費，呈准政府，統統用於修理古物方面，現在我把這筆賬目告訴諸位：

一，修理再直保壁寺古物　一千元

二，修理北平午門城樓　一千元

三，修理甘家沓肅秀墓　一千元

四，修理河北趙縣大石橋，薊縣獨樂寺，觀音閣山門及山西雲岡石崖　三千元

五，補助修理茂陵昭陵　一千元

其中除了第三項，由中央古物保管委員會就近自辦外，其餘交把再直古物館，歷史博物館，營造學社，西京籌備委員會經辦的。此外最近關於修理西安碑林，政府已決撥五萬元；修繕洛陽龍門石窟，行政院已令軍政部及河南省政府合撥五萬元。這也可算是一點點微細的積極工作，也是我們在萬分困苦掙扎出的一點點結果。

要做的工作太多，例如調查是十分重要的工作，我們做得實在太少。因爲社會一般蔑視公衆利益，壞事層出不窮，我們的掙扎，便多分化在應付上面，很少餘力在建設上面用功夫。

關於第二點：

在復興民族精神的觀念下，各地廟宇古蹟，祠堂陵墓，漸有人發起興修。這原是一件很好的事，倘使善於運用，近以海國的「鄉土保護」（Heimatoschuk），很可以借此機會，作保護古物的普遍運動。然而事實並不這麼簡單，我個人並且看見過幾處廟宇祠墓的事件，風起雲湧，談到在保護古物上會應獲得效規模較大的修復工作。照我的印象之中，有幾處合乎保存標準的祠廟，他們幹的修復工作，不但古物本身未享受到保護，因他們任意改變面目，任意摧毀原有的物質材料，反而把古物毀壞了。但這些人却自命爲保護古物，而社會的大部分，也信以爲眞，這種認識差誤，也是保護古物上的一大障礙。

我常常想，倘使現在正在修復或計劃修復的一些廟宇祠墓，不合保存標準，那我們也不必去置喙。倘必需保存的，我們要勵行由適當的學術機關去指導修理工作，這一點是我們最低限度的要求。記得前年中央決定籌集巨款修理及維持曲阜孔子廟陵，照山東省政府的估計，須籌八十萬元，關於修理工程的進行，後來交內政教育兩部計劃。當時我覺得這是與學術機關合作的好機會，我以簽注意見者的地位，建議由教育部邀營造學社專家參加，這件事總算實現了，不過實行去修理，恐還需時間。中央古物保管委員會，對於這一層也十分注意，凡其他機關發動的修理工作，如河南省政府要修理龍門石窟，中央要培修黃陵，西京籌備委員會要繕修漢唐諸陵，委員會皆書面請求參加或介紹專家參與，俾被修理的古物之本身，少遭些損失。

我認爲這件事十分重要。且舉一例，霍去病墓修理以後，墳山後部，已經大地變形了。其旁邊的漢武帝茂陵，聽說也要去修理了，茂陵東面猶爲土城城基，四行之趾，也隱隱可辨，對於漢代陵墓規制，猶可資以考證，倘使修理時不有學術機關參加，必會糊糊塗塗的把這些遺址剷去，這不是一大損失嗎？以後，此類紀念民族歷史的興修工作必定很多，我們只有從一條路徑上注意，以求獲得保護古物的實效。

關於第三點

古物的享受保護，各國的通例，須先經法律上對於該古物指定爲合乎保存標準，即履行「編定」（Classemens）手續，這種編定自政府發動，一經此項手續，對於物主就起了拘束力，就是物主不論爲公家爲私人，對於該古物不能任意輸出，任意轉讓，任意改變面目。我國現行法律，對於公有古物的處理：和物保存法第四條：「古物保存處所，應將古物填具表册，呈報教育部內政部中央古物保管委員會及地方主管行政官署。」古物保存法施行細則第一條：「古物保存法第三條所列舉之各保存處所，除遵照本法第四條第一項，每年填表呈報外，應於本法施行後兩個月內，由原保存者，將所有古物，造具清册，並分別記明古物之種類，數目，現狀，暨所在地及在歷史或學術上之關係，連同照片，一併送請中央古物保管委員會登記。」這種造册呈報的手續，顯然是發動於物主，而保管機關則處於接受地位，和歐洲各國由保管機關自動編定公有古物的情形，大不相同。現行法對於私有古物：古物保存法第五條：「私有之重要古物，應向地方主管行政官署登記，並由該管官署彙報教育部內政部及中央古物保管委員會。」施行細則第二條：「私有重要古物聲請登記……」則此項登記亦由物主所聲請，保管機關亦僅站在接受地位，與各國由保管機關發動，徵得物主同意而後編定，亦復不同。這種放任的辦法，所以自現行法施行以來，公有古物概不造册，私有古物亦不登記，法律等於虛文，而保管機關的主要工作也就無從進行了。對於這一點，中央古物保管委員會，雖會想出種種方法要實行登記古物，卒因現行法的限制，裹足不前。

這種主要工作辦不通，只有頭痛醫頭，脚痛醫脚，看見到事實上的必要，便制定若干補充法規以爲補救。對於登記，亦曾起草各種辦法，但至今未施行。對於採掘古物，外人參加採掘，古物出國，古物獎勵，已有補充規章發布，以期在現行法施行上得樹立最必需的規範。這些補充工作，雖似零星，但中央古物保管委員會的本意，希望修改古物保存法，並且自前年成立之始，即考慮到此問題，最近舉行的第四次全體會議，又有從速修改的決議，不久當有草案完成。而這許多補充規章，以及當未發布之參攷辦法，將爲修改保存法的石材。

順便希望在座的諸位，對於吾國保管古物的立法，多多發抒高見，給中央古物保管委員會做參攷。

第一期目次

吾國近年來對於古物的保護……滕固

聯合年會會員錄……

年會日程……

中華圖書館協會出席年會會員名單

北平市

袁同禮　守和　國立北平圖書館館長

（吳光清　仝上編目部主任）

莫余敏卿　仝上參攷組長

王宜　仝上

萬斯年　仝上

胡英　仝上

宋友英　仝上

袁湧進　仝上

鄧衍林　竹筠　仝上

徐家璧　完白　仝上

馬萬里　耕漁　仝上

袁仲燦　中華圖書館協會

張任侯　仝上

李文祺　翰章　北平市立第一普通圖書館館長

嚴文郁　紹誠　北京大學圖書館主任

楊作平　仝上

沙鷗　仝上

李尚友　仝上

朱光濬　孟賓　北京大學英文系教授

鄭善夫　清華大學圖書館

金大本　立甫　仝上

何日章　北平師範大學圖書館館長

莫泮芩　仝上英文系教授

王柏年　伯彥　師大附小兒童圖書館

田洪都　京鏡燕大圖書館主任

梁思莊　燕京大學圖書館

汪隆祥　仝上

邢雲林　仝上

黃元福　仝上

陳鴻舜　仝上

薛瀛伯　仝上

商鴻逵　中法大學圖書館

于學思　哲文　東北大學圖書館

成振玉　集三　北平民社

李炳衛　仝上

邵世英　樾千　崇實中學圖書館主任

金仲華　仝上

熊其儁　北平大學法商學院書館課長

胡正支　卓生　仝上

熊敏伯　仝上

蹇蘿然　板坡圖書館

楊正一　育英學校圖書館

橋川時雄　子雍　北平人文科學研究所主任

天津市

彭道眞　河北省立法商學院圖書館主任

劉德人　灤吾　國立北洋工學院圖書館副主任

張鴻書　仝上編目主任

董明道　南開大學圖書館

姚金紳　天津市立圖書館館長

梁仲遠　河北省立工學院圖書館主任

孟昭蕙

錢亞新　河北省立女子師範學院圖書館主任

楊濟如　毅凡　（北平）

楊敏如　（北平）

河北省

秦蘊芬　惠若　河北省立第六女子師範訓育主任

山東省

王獻唐　山東省立圖書館館長

濮秉鈞　山東鄉村建設研究院圖書館

李靖宇　鄒平縣立圖書館

劉俊卿　仝上

黃世思　鴻澤　東阿縣立民衆教育館館長

席爾恩　齊魯大學圖書館館長

青島市

許筱山　青島市

胡鳴盛　文玉　國立山東大學圖書館主任

羅鳳翔　同上

陳頌　同上

荀孟龍　青島市立民衆教育館館長

朱祖佑　褐木廬戲劇圖書館主任

河南省

李燕亭　河南大學圖書館主任

楊耀五　河朔圖書館籌備主任

綏遠省

郭景林　紹宗　綏遠省立圖書館館長

陝西省

張知道　陝西省立第一圖書館館長

南京市

于震寰　鏡宇　國立中央圖書館編目

毛宗蔭　祖庥　同上採訪

柳詒徵　翼謀　江蘇省立國學圖書館館長

羅寄梅　中央黨部圖書館

柳煥如　同上

馮紹蘇　燮先　中央黨史史料編纂委員會

王文山　文山　資源委員會專員

陳長偉　金陵大學圖書館

劉子欽　國立編譯館

余超　南京市社會局

符孔隣　南京市立圖書館主任

芮梅江　建設委員會圖書館主任

孫心磐　孟飛　實業部圖書館主任

徐祖同　鐵道部圖書館主任

上海市

李石曾　中國國際圖書館

康鑑英　仝上

楊玉華　上海市立圖書館

錢存訓　交通大學圖書館參考部主任

景培元　蘭墅　震旦大學圖書館主任

徐宗澤　天主堂藏書樓

喻友信　東吳大學法學院圖書館

吳子平　環球書報社

曾憲文　上海國立北平圖書館

江蘇

侯鳴鑑　病驥　江蘇女子中學校校長

陳然　獻可　無錫縣立圖書館館長

蔣鏡寰　吟秋　江蘇省立蘇州圖書館館長

許國鈞　無錫輔仁中學圖書館主任

沈振夏　伯誠　無錫輔仁中學教導主任

浙江

陳訓慈　叔諒　浙江省立圖書館館長

陳豪楚　浙江省立圖書館閱覽組主任

潔樹藩　字凡　中央航空學校圖書館主任

楊紹庭　中央航空學校管理員

安徽

吳天植　安徽省立圖書館館長

霍懷恕　竹如　安徽省立圖書館典藏股主任

江西

李紹乾　元善　江西省立圖書館總務主任

湖北

沈祖榮　紹期　文華圖書館學專科學校校長

毛坤　體六　文華公書林

沈培鳳　文華公書林

王銘悌　文華公書林

沈寶環　文華公書林

汪應文　君訥　湖北省立圖書館館長

談錫恩　瑞章　漢口市政府圖書館館員

熊毓文　國立武漢大學圖書館主任

皮高品

湖南

黃濟　駿得　湖南省立中山圖書館館長

李達　仲蓀　南軒圖書館董事

四川

彭鴻章　用儀　四川省立重慶大學圖書館館長

福建

姚大霖　雨蒼　福建省立圖書館主任

余超　少文　廈門市立圖書館館長

廣西

常存眞　公奇　廣西省政府圖書館代表

曹鍾瑜　廣西國民基礎教育研究院圖書館

中國博物館協會出席年會會員名單

北平

吳其昌　子馨　國立武漢大學教授

、張庭濟　桂中　北平故宮博物院總務處處長

馬衡　叔平　北平故宮博物院院長

、徐炳昶　旭生　北平研究院史學研究會考古組主任

、錢桐　孟材　北平古物陳列所主任

李仁俊　吟笙　北平古物陳列所科長

吳世昌　子葳　北平研究院史學研究會編輯

沈兼士　兼士　北平故宮博物院文獻館館長

莊尚嚴　慕陵　北平故宮博物院古物館科長

傳振倫　維本　北平故宮博物院古物館科員

劉衍淮　春舫　西北科學考查團

單士元　上元　北平故宮博物院文獻館科員

方甦生　更生　仝上

張德澤　洵如　仝上

劉官諤　仝上

、劉節　子植　燕京大學制教授

馮承植　君培　中德學會幹事

袁同禮　守和　國立北平圖書館館長

袁復禮　希淵　清華大學教授

李文奇　翰章　北平市立第一圖書館館長

天津

嚴智開　季冲　天津市立美術館

河南開封

王幼僑　幼僑　河南博物館館長　理事兼任

濟南

王獻唐　獻唐　山東省立圖書館館長

南京

、滕固　若渠　南京行政院參事

陸舒農　舒農　中國國民黨黨史編委會總務處處長

高良佐　良佐　中央黨部

上海

葉恭綽　玉甫　上海市博物館董事長

胡肇椿　上海市博物館館長

劉海粟　上海美術專科學校校長

浙江、

葛聿茂　浙江省立西湖博物館館長

胡行之　西湖博物館歷史博物部主任

青島

朱祖裕　青島水族館技士

蔣丙然　右滄　青島水族館館長

齊念衡　樹平

胡鳴盛　文玉　山東大學教授

西安

黃文弼　仲良　中央古物保管委員會西安辦事處主任

南寧

廖葛氏　廣西省立博物館館長

聯合年會日程

七月十九日

上午九時至十二時　下午二時至十一時　註册

正午十二時　圖書館博物館兩協會執行委員會聯席會議

下午三時　提案審查委員會開會（分）

七月二十日

上午九時開幕典禮　主席葉恭綽　大禮堂

下午二至四時　講演會（合）（李石曾先生講演）主席馬衡

下午四至六時　講演（分）圖書館協會主席沈祖榮（科學館大講堂）博物館協會主席沈兼士　科學館

下午六時半　沈市長宴會　迎賓館

七月二十一日

上午八時至九時　講演會（分）圖書館協會主席嚴文郁　科學館大講堂　博物館協會主席徐炳昶　科學館

上午九時二十分　講演會（合）（沈市長講演）主席葉恭綽　科學館大講堂

上午十一時至十二時半　宣讀論文（分）圖書館協會柳翼謀　科學館大講堂　博物館協會主席沈兼士　科學館

下午二時至四時　分組會

下午四時至六時　講演會（合）主席沈兼士　科學館大講堂

下午七時　山東大學宴會　大禮堂

七月二十二日

上午九時　博物館會務會　主席馬衡　科學館

上午九時　圖書館討論會　主席王文山　科學館講堂

下午二時至四時　圖書館會務會　主席袁同禮　科學館大講堂

博物館講演會　主席馬衡　科學館

七月二十三日

下午四時　開幕式　主席葉恭綽　科學館大講堂

上午八時至下午六時　參觀青島市及鄉區各項建設

七月二十四日

下午七時　會員公安（合）　迎賓館

上午八時至下午六時　遊覽嶗山名勝

青島市港務局佈告　第　號

案查本局發給各旅館夥役出入碼頭界內接送旅客許可證，按照取締旅館夥役出入碼頭界內接送旅客規則第二條之規定，每屆六個月更換一次。茲查上次所發之許可證，已屆更換之期，亟應一律換領新證，以便稽核，而符定章。該項新證自二十五年七月一日起至同年十二月底止爲有效期間，除函知本市客棧同業公會暨青島旅館組合店友會查照轉知外，合行佈告週知。仰各該旅館迅即遵章逕向本局會計股庶務室換領新證爲要！此佈。

局長袁方喬　代理副局長王錫昌

中華民國廿五年七月六日

介紹名醫張梅浦先生

張君字梅浦，皖江望族，少讀書，精醫理，遨遊南北歷二十載，所到之處，求治者踵相接，著手成春，活人無算。今春來青，同人等深欽先生醫理，再三挽留，始允在青懸壺，維先生素以慈善爲懷，每日下午一點至二點門診不收診金，抱病者盡往診焉，茲代訂診例如左：

上午停診

下午門診一點至二點　不收診金　收掛號費一角

下午門診二點至五點　診金五角

下午出診五點至八點　診金二元　附診一元　車資在外

市外出診　診金四元

如有急症隨邀隨到　診金四元

介紹人

蔣靖宇　張子厚　王蘭蓀　馬步蓀

胡尚周　沈治丞　萬詞甫　許書田

沈陸峯　孔毅文　譚仲德　張菊生

李玉生　王勛如　周小松　宋益田

莊金鳳　侯賓軒　武內南　韓玉崑

張梅浦醫室　現寓青市福建路三十六號即居易里樓上玉十三號

請遊嶗山

嶗山大飯店

以誠懇的態度服務遊山旅客

分南北中三號　凡六十餘房間　佔地百數十畝　游泳池網球場　遊戲場宴舞廳　規模大設備新

新屋落成春遊開特別價廉

每客每日房飯自四元起

經濟西餐每客一元

團體遊山電話通知敬備茶水義務招待

電話六四四四分機三十號

發財

外埠函購加郵一角三分

本社售出　第廿五期大津市府第三期　航空獎券　慈善獎券

全張十元　每條一元　八月七日　在上海開

每張一元　八月一日　天津開　頭獎二萬

第二期天津慈善獎券本社售出七六〇七九，七六〇八一張，肆獎統級局君獨得孟

第十五期黃河獎券　雙四獎　誌喜

11g030　函售即墨地方法院閣書雲君　137078　青市售出得主未詳

青島至誠藥社經售（電話購買隨呼隨送）

青島東平路三十六號（電話五一七五號）

青島中山路國貨商場內（電話六六四零）

青島東鎮歷城路二十三號（電話六一八二）

敬送

遺精　早洩　健忘　不孕　腎虧　腦弱　神祕　古方

並贈靈藥醫圖賜索不取分文

先祖瑞章公宦遊舊都得自內宮治遺精早洩健忘不孕腎虧腦弱等症照方配服神效驚人能使精關強固思想靈敏容顏美潤先祖在日三十年來嘉惠鄉里俱奏奇效遵囑公開濟世各界取方函索即寄

上海虹口塘山路中國腎腦病院

中風病特效治療

▲半身不遂頭暈耳鳴手足痲木乃中風之先兆
▲肥人老人飲酒人均須預爲防範不可忽略

天下有足寒英雄之膽，斷壯士之魂者，中風是也，晴天霹靂，平地風濤，倏焉而軀體魁梧之百萬富翁，氣魄超越之一代偉人，遽爾昏倒於地，不省人事，不能發一言遺囑，竟與世以長辭，聞者觀者，莫不喟然歎人生之朝露，病變之無常，噫，斯何病耶，症何暴耶，則非「中風」而何，嚐昔醫家，夙指肺癆爲亡國病，今據歐美各國人壽保險業公會調查發表，可知全世界人類，因中風而死亡者，約占百分之七十，又據最近日本政府公佈之死亡統計表，日本國民凡患中風而死者，每年達百萬人以上云，今日中國雖尙無此等統計，無從詳知，然以人口比例計算，則每年患中風死者，必不下三千萬人，由此觀之，可知中風病之貽禍人類社會，遠過於肺癆明矣！

中風病（即腦溢血）之原因，係因腦血管之破裂，以致血液外溢，壓迫其附近腦部神經而發生之症狀也。凡人年逾五旬，氣衰之際，多有中風之疾，蓋人之血管，譬如橡皮管，常久使用，則失其生理的彈力，及潤澤性，而致硬化脆弱，故老人之血管多易破烈中風，且酒之爲物，一入體內，變成脂肪質之沉着，多使血管硬化破裂，飲酒者之易於中風，職是故也。

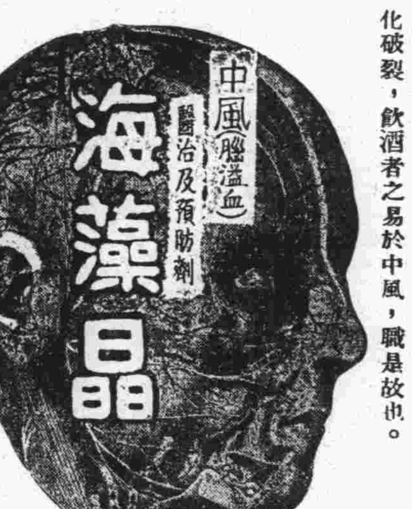

蓋（肥人多中風），爲我國醫學上之一大警語，而凡頭大，頸短，胸闊，腹大，臍深，項後帶橫皺，胃健善食者，名曰，「中風體質」。朱丹溪曰，中風必有先兆之證，凡覺大姆指及次指麻木不仁，或手足少力，或肉肌微掣者，此先兆也，三年內必有大風，凡頭暈耳鳴，視力衰弱，失眠善忘，手指顫動，足背浮腫等狀態，皆爲預告中風將發之先兆，然亦有無何等先兆，而於談笑遊樂之時，突然中風昏倒者，此係腦血管破裂而大出血，概不得救，或僥倖不死，亦難免口眼歪斜，或半身不遂。

「海藻晶」係根據我國歷代太醫院祕傳實驗丹方，應用科學的新醫理而改良調劑者，誠有軟化血管，調平血壓，醫治中風之偉效，屢經動物試驗，及臨床實驗，其效力較諸局方活絡丹，人參再造丸，金匱小續命湯，及最近西藥之血管製劑等，奏效迅速，確有殊勝之功能。「海藻晶」專治中風「腦溢血」口眼歪斜，言語不清，動脈硬化，狹心症，風溼骨痛，半身不遂等症，有不可思議之神效。

佛光牌科學國藥海藻晶每瓶三元各埠各大藥房均售

月經不調百病生

▲中國歷代各醫實驗功效準確
▲科學方法提精製造權威更大

德國婦科專家希爾特博士，曾研究中國醫藥，將中國藥當歸，分贈歐洲各國醫科大學醫院，廣徵各臨床醫家之實驗，結果皆得奇效，故最近希爾特博士，在德國醫藥雜誌上聲稱，謂歐美醫界對於婦人月經不調症，尙未能發現有効之藥物，然五千年前，中國醫藥界早已發明調經特効藥「當歸素」，而其藥理的作用，亦甚適合於現代科學的醫理，且依諸婦科專門醫之臨床對照實驗，咸公認當歸對月經不調之一切病症確有特效，詎今數千年前，科學尙徬徨於黑暗中之時代，其所發明之藥物，能符合於現代科學之醫理，實爲環球醫界最有價值之事實云。

當歸氣味苦溫無毒，神農本經認當歸爲補血調經溫宮娠之惟一聖品，漢醫聖張仲景金匱溫經湯，以當歸爲主，外台千金諸方，皆將當歸作婦科之無上良劑，蓋根據岐黃以來五千年我國歷代國醫之臨床實驗者也。

婦科聖藥 當歸素

一，「佛慈當歸素」係選擇國產道地藥材當歸，應用眞空蒸溜器，依科學的方法，提精華以改良調製者，故其效力較諸舊式泡製之飲片丸散，及外國製之當歸精，確有殊勝之功能，

二，「佛慈當歸素」之醫治作用，專治婦人氣血虛弱，月經不調，停經閉經，經來疼痛，赤白帶下，下腹冷痛，唇口乾燥，久不受孕，宮冷不妊症，及胎前產後一切疑難諸症，有不可思議之特效。

（佛光牌科學國藥當歸素大瓶價洋二元小瓶價洋一元正）

▲奉贈小兒科婦女科諸病治療法函索即寄▲
△贈送科學國藥特及海藻晶詳細說明函索即寄▽

上海 佛慈科學國藥廠有限公司發行
青島分行．海泊路四十六號

膠海關佈告 第六二二號

案奉財政部令，茲爲促進海關緝私鼓勵告密起見，增訂告密辦法如下：

一．在海關及分關分卡所在地設告密匭，准一般商民對於私運私銷私藏事項，投文告密。

二，告密文件除申敍私運私銷私藏具體事實，及犯私人或商店工廠之姓名住址外，告密人並須開具姓名住址。

三，海關分關分卡對於告密人之姓名，絕對嚴守祕密。

四，告密人除投文告密外，並得依照向例，親到海關分關分卡或當地軍警口頭告密。

五，告密人如因附近無告密匭，得由電報或郵件向關卡告密

六，告密文件由海關或分關分卡主管負責人員親自開拆，必要時並得隨時密邀告密人詢問，或同往所指存私地點查緝私貨。

七，因告密而獲得私貨者，經關卡處理後，照新定眼線給獎辦法獎賞告密人仰即布告周知等因，奉此，自應遵辦。仰各商人等一體周知。特此布告。

中華民國二十五年七月十五日　監督袁思彥　稅務司甘柏操

膠海關佈告 第六二三號

案奉財政部令，規定緝獲私貨從優給獎辦法（一）海關據眼線報告因以緝獲私貨者，由關處分後，以處分所得之款給予該眼線獎款五成。（二）各機關及軍警（包括路警在內）緝獲私貨移送海關處理者，由關處分後，以處分所得之款，給予獎款五成。（三）商夥廠夥舉發其本商號或本工廠私運私銷情事，海關因以緝獲私貨者，由關處分後，以處分所得之款，給予該舉發人獎款五成。（四）海關查獲私貨。如係邀同軍警（包括路警在內）到場幫助執行者，給予該幫助軍警獎款一成。飭即佈告周知等因。奉此，仰各軍警商民人等一體周知。特此布告。

中華民國二十五年七月十五日　監督袁思彥　稅務司甘柏操

膠海關佈告 第六二四號

案奉政府明令，凡由鐵路運輸之洋貨，必須領有海關所發完稅憑證，否則路局拒絕承運。該項完稅憑證，應向原進口或復進口海關領取，並不收費。領取該項憑證時，須呈驗已完進口稅之單據等件。如遇有鐵路運輸附表內所列之洋貨，未領此項憑證者，得由到達站駐站關員緝獲。至附表所列各貨，將來得酌核情形，隨時變更。特此布告。

附應呈驗海關完稅憑證之路運洋貨一覽表

人造絲　酒精
含有酒精之酒類及飲料（畏士忌酒　白蘭地酒　香檳酒　杜松燒酒　日本清酒　各種甜酒）
安尼林染料　乾電池
橡皮製靴　罐頭食品
紙烟紙　江瑤柱（干貝）
脂粉及香水　電氣材料
針　煤油
柴油　各種疋頭
橡皮輪胎　橡皮製鞋
各種乾海產品　燒鹼
糖品

中華民國二十五年七月十五日　監督袁思彥　稅務司甘柏操

大連汽船會社廣告

夏季往復客票減價

敬啓者敝行航行上海之定期船每隔一天開行一次其行駛穩速素承各界贊許到屆夏令往返青滬二埠之旅客日見衆多茲爲酬答惠顧之雅意起見特將一二三等客票自六月起至九月底減價發行各界諸君盍興乎來往復票價列後

青島至上海　上海至青島
一等八十五元　同
二等六十元　同
三等十八元　同
有效期間九十天

大連汽船會社青島支店謹啓

曹善卿聲明遺失作廢啓事

啓者鄙人前於民國十三年在觀海路黃九號地內建築樓房一所並蒙前工程事務所發給使字第二八六號使用憑照一紙在案茲查該項使用憑照失落無存除呈請工務局補發外前項遺失使用憑照無論何時發現概作廢紙特此登報聲明此啓

接骨專門

谷洋三郎以三十餘年的學問和經驗來應世，就在青島說，也有二十餘年的治好跌打損傷折骨攣肌的經驗，像這樣的接骨推肌家，青島的各國人中，只有一人。這不是吹的，請打聽打聽吧。如有跌打損傷，希望不殘廢的人。請您一試，當信言之不謬。

館址德平路九號　電話三二八三號
一心館　谷洋三郎

房地出賣

掖縣路（大學路兩湖同鄉會後面）新造上等公寓式住房十二所地點高上設備完美全住有上等住戶廉價出賣欲投資房產收租者難得機會正陽關路二十號貴州路十三號之一掖縣路三號等公地及燕兒島海濱私有地廉價出讓

接洽處　掖縣路八號電話二二五二號姚宅　邱縣路八六號電話三四五五培林公司轉

廣瀨小兒科醫院

乳兒科　小兒科「病室清潔」　X線科

門診　上午八點至十二點　下午五點至七點（由四月至九月）　四點至六點（由十月至三月）
星期日下午停診
急症隨到隨診

出診　下午隨請隨到
急診　院長廣瀨繳夫
前日回國今已回青照常出診
副院長井上浩

院址青島鐵山路十號
電話二八二九．五八五九番

山東醫院

治療科目　內科　小兒科　X光線科　花柳科　專門
診病時間　午前八點至午後八點　急症例外　往診隨請隨到
本院特設血液糞尿細菌等檢查
病室清潔　設備完全　看護週到
院長　日本帝大醫學士林喆相謹告
電話五五七〇
院址青島夏津路八號

東華旅社廣告

敬啓者本社在青島天津路二十六號房間寬闊有電鈴又設沐浴間男客若有眷屬備房間均各方便陳設衣鏡廚房汽椅鐵床被褥毛絨格外潔淨並設飯店製備筵席便飯以應客便又備汽車數輛送往迎來便利非常車站碼頭俱有櫃夥照應代客報關完稅裝卸車船無不週到凡紳商各界賜顧或常住短寓均隨意便無任歡迎

天津路三十九號　電話二九四六號
本旅社謹啓

東方村飯莊廣告

本飯莊開設以來久爲社會士女所贊譽現在設備力求新穎並以重資新聘廚師担任烹調茲將本飯莊之優點開列於下地位幽雅空氣澄新水色山光風景宜人山珍海錯應有盡有凡由市內赴浴場馬場或遊炮台遊公園者皆爲必經之地就此憩息隨意便酌或開盛筵以享待客酒內適口景象愉目有塵寰仙境之雅無城市煩囂之氣現爲供應民需要起見以謀各界之便利倘蒙惠顧無任歡迎

地址常州路龍口路轉角電話五零四一

上海飯店

敝菜社特請在俄境作名廚師專烹調俄法大菜味道適口與別不同各界諸位勞步駕臨不勝歡迎再內有西式大小房間出租屋內清潔家器俱全價錢格外便宜

敝社上海飯店啓
湖南路三十五號
電話五九零二號

各界仕女一欲得到
靈山老母聖像　彌勒佛銅像　↓每張六角
武聖繪照　南海大士繪照　↓每張二角
請速照價並顧主詳細地址寄至即墨西門裏後亭街濟寰攝影社當即奉上決不失言
本社主人劉寰秀啓

美化營造廠 建築師王枚生廣告

啓者敝廠包作各項建築工程及設計繪圖監工兼代辦房產移轉登記如蒙惠顧無任歡迎

住址萊蕪一路二十一號
電話四二〇五號

大華照相材料行

贈送精美團扇

廣西路東龍口路　電話：五五八九

敝公司下列房產歡迎租購
（一）湛山大平小樓　避暑　房多處附帶全部傢具（用否聽便）
（二）四川路緊靠海軍棧橋傍　建築工廠地出售幷新築樓房出租（分租均可）
（三）金口二路，萊蕪二路洋式樓房常年出租
本公司兼辦水火保險
委託敝公司代客買賣經租房產手續簡便租售頗易如有房產

商中華平安公司啓
泰陸路五號　電話五零六二號

生殖器病自療法

凡患腎部虛弱發育不全陽萎不舉遺精滑精見色早洩精關不固等症則人生乏趣子嗣絕望動輒悲愆若購用市售內服劣藥等以冀全愈是無異滴鞋搔癢功效難期茲有外用特效聖劑

大力精 PKRJINPASTR 係德國醫科性病大學教授長羅惠森博士傾其深邃之專門學殖費却多年之心血結晶經多數著名醫學博士臨床實驗讚譽乃始敢發售以救濟斯患病者只須採用多許立即揮發化學作用能使荷爾蒙旺盛血流通暢專治上列各症莫不應到病除恢復健壯性能迥非掛羊頭賣狗肉之庸藥所可比凡以購僞藥無效者請火速購用免誤時機原價二元特價一元五角函購郵費二角上海大通路大華西藥公司總發行

青島中山路總經理金星大藥房

人生有遺精 癆非常危險

[illegible]如有遺精癆身體非但虛弱極易感受[illegible]病綿綿拖延非常危險務速購服備生[illegible]醫治一經服用當晚安眠熟睡決無夢[illegible]自滑走洩等弊世界名醫一致介紹訖遺空前新創遺精癆專劑任何十載以上爲症一瓶即治常服功能補血增精反弱重強所有因遺精癆發生頭暈目眩腰痠爲痛精神萎頓行動無力均能在四十八背時內感覺奇效小生鹽藥力直達精血部分極速促成濃播補中兼治適異壽常隨服隨患各補品厚功力即在使血液濃厚超過常度十倍其一獲效理由也唯定安慰深沉精家起見凡一次購滿半新持濕發喉可由本行負責洽愈因深信打擬即可傑除癆藤故敢出此壯語本埠一京路中段三〇六美臘代理正威華美南藥房先旗公司均售直向本行函購兩每盒五元半打十三元寄力在內郵票可代

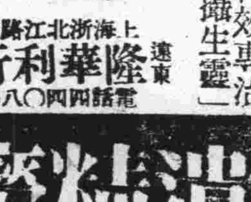

藥房均售

請用世界最神效專治遺精癆去國「攝生靈」

上海浙北江路底
遠東隆華利行
電話四四〇八〇

攝生靈 遺精癆

青島中山路金星大藥房（濟南神州大藥房）
▶及各藥房均售◀

社會諸君注意欲食美味請購

本市裕後堂自造之純潔芝蔴香油適合烹調眞正清香與普通香油不同保管使用久不變味有益衛生即贈送親友堪稱食物之佳品敝堂自開辦以來頗蒙各界讚許茲爲便利顧主起見裝製成瓶式樣美觀分設代理以便購買如蒙賜顧請向各代理處購買可也務須認明本堂招牌庶不致誤每瓶一磅半定價四角五分

青島四方裕後堂

批發處　地址遼化路一號
代理處　金鄉路正大號　中山路萬源永　濰縣路海泊路角萬源永號

勝山汽水

汽水一打或瓶蓋念四隻
可得最新式美觀摩托車一輛

凡購買勝山汽水一打者自四月份起即贈彩券一張
凡積有汽水瓶蓋念四個者自九月份起又可掉換彩券一張

頭彩一個　每個得價值四百五十元之德國新式摩托車一輛（並附贈航空獎券一號即十條）
二彩四個　各得每個價值一百六十元之新式縫衣機器一架（並附贈航空獎券五條即一號十分之五）
三彩二十個　各得每個價值十五元之新式大掛鐘一只（並附贈航空獎券二條即一號十分之二）
四彩一百個　各贈航空獎券一條（即一號十分之一）

均至贈完爲限
是用礦泉製造的唯一良汽水
是夏消暑
掉換處　本公司及各代理商店均可

民國廿五年七月一日　嶗山汽水公司謹啓

嶗山晶石眼鏡老店

本號在青開設三十餘載專採辦嶗山茶晶墨晶水晶等石自製灣形平面養目近視老少中花等鏡貨眞價實童叟無欺久蒙各界贊許最近由嶗山石人河村北嶗山衛之西南發現大批晶石成色特佳爲數十年所未見盡被小號所購得現將此項晶石加工製成各式眼鏡爲報答主顧起見凡門市零售之貨俱按發價八折實售決不有虛僞折扣欲養目者請嘗試之方知言之不謬也

▲注意▼　小號最近得到各種晶石特多因工廠狹小不敷應用特別大加擴充添加工人若干加工製造並代客劃磨手工特別迅速取費極廉如定作茶晶近視花鏡三日取件倘蒙賜顧無任歡迎

三山誠眼鏡老店謹白
青島即墨路西首道北　電話五八六三號